泰東日報

本報價目 每份小洋六分每月洋一元一角 外城郵寄每月洋一元三角外城 半年七元二全年十四元
第四千七百四十四號 (日刊)
每日出版二大張半共十頁
大正十三年 四月 一日
舊曆 二月二十八日
發行人 金子平吉
編輯人 李子民
印刷人 李福綿
發行所 泰東日報社 大連奧町八十五 八十七號地
總務部 八○○九○番 八九三○番
編輯部 八八○九二番 七九一二番
理事室 四五二一番 八○九一三番
振替貯金口座大連 一三七三番
大連郵便局私設函 第五五號

格言

▲奴婢有罪。第宜薄懲。忽得過責。至於寒暑飢飽。疾病勞佚。皆當一一體恤。使之遂所。不惟不令怨悵。且得盡其死力。若動加鞭撻。不恤苦艱。誰肯出力。陶淵明曰。此亦人子也。斯言深有味。(哲三)

刊例 告白 每日刊行五號字十三字起碼一日一元 登特別地位者倍 登長期者另議

論說

願國人一致對俄 『甦生』

俄人外交。在世界外交史上。頗負能名。此凡研究外交史者。類能言之。吾人習可不論。第觀其對我外交。溯自清國初以至季年。以所謂恰克圖條約。瑷琿條約。伊犁條約。及甲午而後。租借旅大與中東鐵路等條約。由其人綜其覇權節觀之。幾無一非用欺嚇的外交手段。以肆其封豕長蛇之毒計者也。清室闇弱。外交尤無人才。彼時固無怪其然矣。民國初建。俄人乘歐戰之機。覆其帝政。設立勞農政府。而久無應者。冀得列强之承認。乃曾首先對我宣言。願舉彼邦從前帝政時代。與我所訂之一切不平等條約。全行作廢。於在要我承認。國人同情過激主義者。或以此咎政府之失機。其實彼新造邦家。然其欺嚇的外交手段。依然與其帝政時代無少異也。觀於宣言未久。進兵庫倫。佔踞外蒙。截我僑殺我僑民。一種殘暴不仁。違反國際信義。與道德之舉動。不惟不減於其帝政時代。且尤過之。事實俱存。吾國人豈遽忘之耶。

頃據中外各報所載。俄外交代表加拉罕氏。與我代表王正廷氏。會議條件甫畢。加氏竟悍然以强迫高壓手段。限期促我簽字。又復故用哀的美敦式照會。迫我答覆。然豈世界國際間復國交交涉上。所有之慣例哉。加氏敢用此手段。而一無顧慮者何也。實因俄人傳統的外交。以欺嚇爲手段。而不自知其錯謬之甚者也。夫凡兩國會議事件。皆含有商量性質。今彼我條件。雖經代表議畢。而在我審查其利害得失。總有任我自由考慮之餘地。而加氏乃欲以城下之盟刼我耶。夫吾國南北相持。內爭未熄。固極不幸。然若語及對外。國人一致之精神。與其努力。初未嘗缺乏也。頃報傳加氏。因吾方不聽其威嚇。擬欲離北京。將西南與粵。東北與奉。爲局部之交涉。加氏果有此舉。吾人亦惟斷其仍歸失敗而已。雖然吾人於加氏亦無責焉。彼其代表之政府。固仍用欺嚇的外交政策。使之然耳。故無論加氏此後。與其政府將來。對我果爲緩和。或緊急。國人皆可不聞。國人惟當努力團結。以一致的精神與犧牲。以對彼狡猾欺詐的外交。使不再蹈前清覆轍而墜其計中可也。

命令

二月二十六日

▲杜錫珪授爲海軍上將此令▲任命任文斌爲河南實業廳廳長此令▲張魁元授爲陸軍騎兵上校李元貞授爲陸軍砲兵上校徐希賢授爲陸軍輜重兵上校楊玉崑李憲允田廣龍均加陸軍步兵上校銜孫富貴加陸軍騎兵上校銜陸紹康授爲陸軍一等官法正此令▲陸軍總長陸錦呈請授閻書紳張冠五爲陸軍步兵中校白士命爲陸軍騎兵中校劉福陞加陸軍步兵中校銜劉紱爲陸軍步兵少校並加中校銜段成安祁興旺蔣煥陞張善福池鵬朱書正李晉遠王牟鎮爲陸軍步兵少校李培楨加陸軍騎兵少校銜李正山加陸軍工兵少校銜仲聯康爲陸軍二等軍需正張銘謙爲陸軍三等軍需正並加二等軍需正銜蘇培元胡敬修孫更清爲陸軍三等軍需正趙宗祿爲陸軍三等軍醫正王惠清加陸軍三等軍醫正銜王世俊爲陸軍三等司約正均照准此令

三月二十七日

▲劉弼良授爲陸軍中將劉邦俊李鑄謝剛德董術貴王貴劉紫綬均授爲陸軍少將王亞特加陸軍少將銜陳炳章劉其昌侯建國李樹藩均授爲陸軍步兵上校並加少將銜馬傳芝陳宗進李翼如游廷居張遂良唐莊胡繡鄭廷相楊渠唐尙珍游天高張雲波張季昭均授爲陸軍步兵上校袁振華余充武楊秀春均授爲陸軍騎兵上校陳雲授爲陸軍砲兵上校鄒國武傳維藩均授爲陸軍劉第軍需正此令▲陸軍總長陸錦呈請授任宏基邢季卿爲陸軍步兵中校應照准此令▲任命曹燦爲督理直隸軍務善後事宜公署上校參謀此令▲參謀總長張懷芝呈請任命張陸藩劉文瀚爲督理直隸軍務善後事宜公署中校參謀張亮基安桂馨吳振理高聰爲少校參謀均照准此令▲暫行代理司法次長薛篤弼呈大理院庭長朱學曾推事葉在均呈請辭職均照准此令▲內務總長程克呈據京兆尹劉夢庚呈請任命白志嘉爲薊縣知事孫之銓爲密雲縣知事何帥富爲香河縣知事劉中和署寶坻縣知事均照准此令▲內務總長程克呈准山東省長熊炳琦咨烟台警察廳警正石如璧朱紹堯歸舜丞先後離職請免去本職均照准此令▲內務總長程克呈准山東省長熊炳琦咨請任命孫繼緒爲山東烟台警察廳警正應照准此令▲海軍總長李鼎新呈請任命呂德元爲視察應照准此令

美人建議修正對華貿易法

美商部遠東局長之論調

國聞通信社云、美國政府爲研究在華美商營業、曾於前年制定一對華貿易法、公布實行、迄今已及年餘、現美國關係方面、以該法規定尙有未完備之點、主張重加修改、茲將大陸報所載美國商部遠東局長歐爾德烈志對此問題所發表之意見錄如下、

美國聯邦議會爲便利在華美商貿易起見、於一九二二年通過對華貿易法、按照該法、凡依該法規定所組織之公司、其所有人悉在華居住者、免徵全部公司所得稅、其他各公司亦得按照所得稅、在華所有人之成數部分、免除公司所得稅、該法又規定、凡公司欲得美國領事保護、不必按照此例、限定公司美國方面之資本、至少須占資本全額百分之五十一、祇須公司董事美人占有多數、經理書記司庫等均由美人充當即可、於股本所有者之國籍、不再加以限制、有以上規定而外、頗與中美兩國資本以合作之機會、然此等規定尙非盡善盡美、其理由約有數項、一則美國在華各公司之多數、其資本幾完全爲居美國國內之股東所有、此等公司因所得稅免除、僅限於在華居住之股權、多未能按照對華貿易法、變更其組織、況彼各州公司之私人股東、業有特享一種權利者、即其所納之所得稅、便許其扣除、所應付公積金全數、而不受一般所得稅之限制、凡此等公司、自應速爲設法、使其按照對華貿易法而變更其公司組織法、再則聯邦議會之通過對華貿易法、原爲於各州公司法以外、另定一至便利之公司組織法、以適應在華營商特別之需要、藉使中美商人、只於合作、然在美之商人、則並未易享此便利、故欲達中美合作之目的、必另有規定、俾所有美商均得在華營業、以享公司稅之免除、不應獨限於在華股東之所有者、即在美之股東、亦當享同等權利、至在華美人、更有進一步之要求、以爲英國在華僑民租稅負担、視其居所而定、其所得之來源、則不作爲應否負擔、租稅之根據、凡在華美人則不問其取得之地點、一律須附所得稅、故英人在華居民於按照香港條例、在華營業各公司所得之資財、均不納稅款、故美人於一般稅項、爲要求與英人處於平等地位起見、亦望免除一般稅項、若今日美國在華僑民、在華營業、應付所得稅於本國、而在華英人、則不納此等稅、殊非平等之道、有害妨害也、現在多數美商均按照菲律賓法組織、以按照該法所納公司稅、祇及百分之三、而一般之所得稅、亦較美國本國爲低、此等公司對於對華貿易法、自不覺其便利、此外尙有按照一九○二年菲洲之法律組織者、公司既各有其減輕負担之方法、貪圖之便、必援用對華貿易法、貪圖所得稅部分之免除、蓋不援用其負擔亦已減輕、故今日即使修改對華貿易法、許按照該法組織之公司、一律免除公司之所得稅、亦因無損于國庫也、在華之美國關係人、提議以上之修正外、尙有若干人變更該法要求、其重要者、爲照該法規定無大多數美人之股東、不得組織輪船公司、惟以在中國水內各國船隻之特種情形、此項規定殊有變更之必要、依照之五十一條屬美人、即得受保護後、其行動亦須受相當之監督、從貿易法及僑事條例兩種規定觀之、似以僑事條例爲較宜、此項規定修正後、既生避免破壞貿易法規定之嫌、而事實上亦得有相當之便利、至美國股本居少數之輪船公司、雖未能得僑事之保護、但仍應規定由僑事或註冊局、對此等公司之行動、爲相當之監督、除此之外、大多數意見、僉爲于公司組織、應予以便利之規定、俾可吸收大多數之美國公司、置于法律監督之下、約言之、得如以下、(一)減少公司必要股東之法定數、自五人減爲三人、俾與各州法律祇須二人之規定相合、(二)取消哥倫比亞區所設之常川董事、易以秘書、辦理一切、(三)修正公司發起前繳納股份百分之二十五、餘於六個月內繳全之規定、(四)公司須置有鈐記、俾公司事務進行便利、(五)公司股票發行、其價須在票面價格不得少於此定價、(六)經理及會計必爲美人、(七)股東得委代表投票、(八)以後在華美國公司之組織、禁止應用取巧方法、至於對華貿易法之將來、吾人深信、本其施行之經驗、漸次之修正、美公司在華之將來、必益見良好、美國本其經濟力量、在華極可佔一席地、往昔實患缺乏便利與經驗、得對華貿易法之保障、經驗與技術、當益見增進、願對華貿易、欲有成效、貴在能集中、如航業銀行業鑛業工業商業皆應有一致之行動、爲便利商業之惟一方法、尤莫如美人與華人合資組織公司、查照對華貿易法之規定、則殊不難與其他國家並駕齊驅云云、

美國大選之第一聲

預選投票之概況

美國蘇爾阿三月二十六日電、美國南得可搭州各政黨連日開大選預選投票、截至今日止、就各區投票情形觀之、共和黨候選總統、以顧理治「現任總統」票數爲多、而參議員約翰孫氏次之、民主黨候選總統以馬克康氏爲最多云、

甲子春秋

爲顧氏惜 (大擷)

▲顧維鈞者。中國有名少壯政治家也。出使西國。歷有年所。辦理外交。卓樹奇勳。向使不爲利祿之念。不入國門。不膺外長之任。又何至能有今日幾許之煩惱耶。▲本來顧氏自膺外長之日起。即有附逆之嫌。爾時適值政變問題發生。曹家逐黎之時。顧氏不問出處。冒然出山。識者多已深惜之矣。而況關於中俄交涉。無端而與王氏分野。無端而奪回王氏主權。事功未成。徒誤家國。洛吳之歐電責問。學界之群滋不滿。爲之顧氏者。亦正難堪矣。▲夫以顧氏之少壯有爲。才華雙絕。處居海外。固已聲高一世。壓倒儕輩。亦又何必投此五濁世界。與羣小而爲伍。徒望未增。聲價頓失。不謀之於始。斷不還悔於終。嗚呼。其所以吾人爲之惜也。

人蔘之名藥

世界的萬病最適之靈劑

朝鮮古來產高麗野蔘爲能治萬病之靈藥而朝鮮製藥合資會社應用最新學理由該藥草中製出醫治的成分發兌以救治萬病茲列舉左開三大藥皆係補血强精萬病必治之名藥蓋家庭中之良醫也盛見台灣之氣候疾病頗多家庭中若各備置是藥而愛用之則一家永無罹病之憂

◎純人蔘精腦 高麗野蔘代表的純粹精腦蓋補血補精不老長壽萬病必治之靈劑也 定價一圓六十錢、三圓、四圓五十錢、八圓、十二圓

◎人蔘貫母散 於婦人病血之道產前產後月經不順貧血冷症憂鬱頭方精力欠乏並婦人萬病皆卓著奇效眞不愧爲靈藥也 定價五十錢、一圓、二圓、三圓、六圓十一圓、十六圓

◎人蔘大寶丸 補血强劑健胃整腸俾精力增進心神爽快四季可以納於懷中用爲口中香劑也 定價十錢、二十錢、五十錢、一圓

京城長谷川町五八 朝鮮製藥合資會社 振替京城三八一○番

全滿洲各藥店皆有販賣若萬一乏品之際望直接向本舖採辦

資本金壹千五百四拾萬圓 大連市浪速町一丁目 中日合辦株式會社 龍口銀行 電話代表番號七一五一番 宿直用五七三六番
○大連市金庫事務取扱 ○關東州地方貯現金取扱

支各派出所店處兌 龍口、青島、哈爾濱、公主嶺、鞍山、安東、松樹、瓦房店、旅順、市內磐城町 日本內地、及臺灣、滿洲、內地各、均可通匯、一般銀行、業務迅速辦理及十分克己

眼科大王

明目羊肝丸者眼科藥中之大王也功能退瞖明目專治遠年近日一切目疾無不神效每盒現大洋四角函購郵票代價不論幾盒加寄費二角

關外代理處 大連西崗西德街二番地玉成號鞋店 旅順淺間町福利和 奉天鐘樓南中西藥房 吉林二道街濟生藥房 龍江永安里恩長號 鐵嶺東門內永豐東 營口北永世街萬順茂 長春四馬路玉成鞋店 新民縣允記 廣甯大什字街興大 安東縣東盛增遠藥房 興隆街和泰利 鳳城洪章號 福山豐泰利 西豐東興順 呼蘭南街華英藥房 天津西馬大藥王廟前 濟民醫室謹啓

一資本金一億萬圓 一公積金七千四百五十萬圓 本店 橫濱
橫濱正金銀行大連支店 電話(代表電話長三一六一番)

支店 日本 東京、神戶、大阪、下關、長崎、名古屋、 歐美 倫敦、里昂、紐約、舊金山、羅府、夏威夷、桑德尼、西亞杜爾、委諾斯愛列斯、里約赫、屋、 南洋 孟買、蘭貢、西貢、喀爾車達、巴達比雅、新家坡、蘇拉巴雅、馬尼剌、斯馬蘭、 中國 香港、上海、漢口、天津、北京、青島、濟南、牛莊、奉天、開原、長春、頭道溝、哈爾濱、廣東、 東俄 海參威、

請試中國雙妹老牌合時優美化粧妙品

雙妹牌花露水

質料精美善法配製洒頭敷額醒腦除癘浴身洗面袪汚辟穢小兒盥濯生機可衛四時適用無分四季認眞牌號雙妹不僞
大號四角三 三一角六
二號二角七 四號一角一

雙妹牌檀香皂

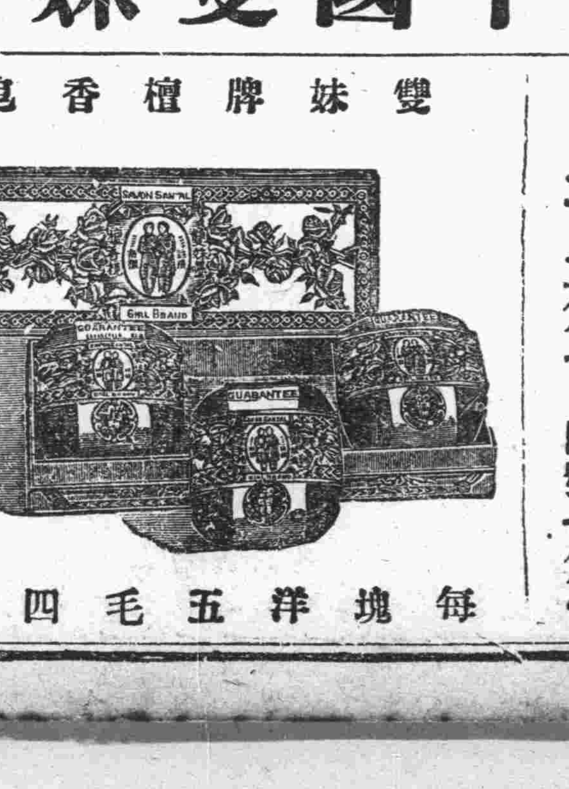

每塊洋五毛四分

雙妹牌超等香水

此香水氣味馥郁雖最貴重之香水精比之尤有遜色一滴衣巾旬日不散芬芳襲人大有美人去後也留香之妙誠香水中無與抗衡者矣 每瓶洋價一元六

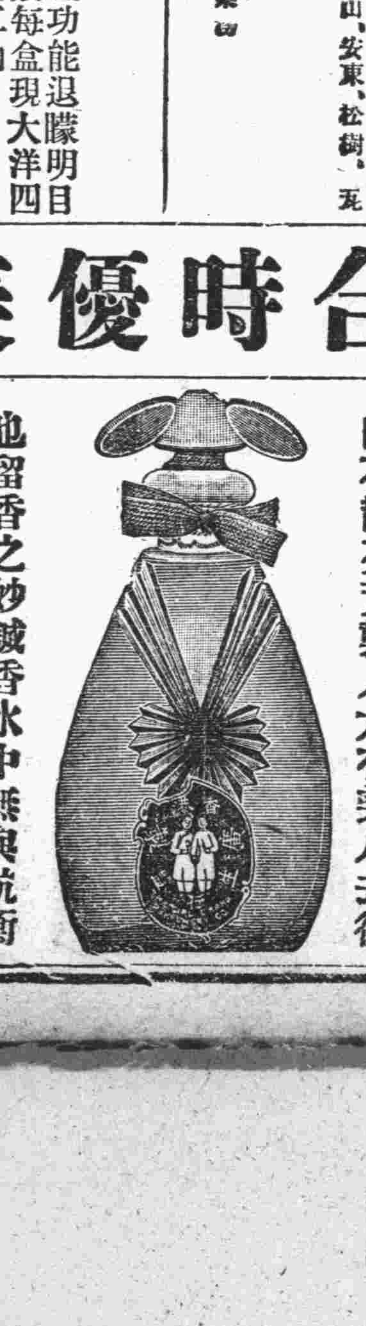

雙妹牌蘭花粉

此粉用以塗面撲身能令肌膚幼滑與天然肉色無異婦女助粧不可少之品也 紙包每盒一毛一 鐵盒五毛四

總發行 大連監部通 廣生行有限公司啓

東亞電訊

北京政潮益激烈（北京專電）

主張承認俄國尚早之企圖足使孫內閣陷於窮地奪取內閣之保定派與主張承認之反保定派暗鬥有漸趨激烈之勢承認派人在急進的吳佩孚之態度與加拉罕之強硬態度間致進退兩難顧維鈞及內閣閣員會合圖謀將欲解決金佛郎案之王克敏排斥實行局部改造如此而暗鬥以對俄問題爲因有致洛陽與保定爭確執之虞殊值重視

孫與顧仍不出席（北京）

吳佩孚來電第七次

加拉罕對於中俄交涉之態度仍然强硬於二十八日政府又接吳佩孚第七次通電據當局談謂此電係和緩從來之態度以北京特使之釋明覺得加拉罕之術策云云然於二十九日閣議孫總理及顧總長亦仍不出席因中俄問題盛傳政變之說

學界之示威運動（北京）

爲催促承認俄國

以北京大學及高等師範爲中心之學生團於二十九日爲催促承認俄國再舉行示威運動當局派軍警警戒幸得無事

日學生歡迎華學生（東京）

由帝國早稻田慶應明治四大學生組成之日華協和會及亞細亞學會乘此次中國男女學生四十名來日機會爲計中日學生之提携起見於二十九日開歡迎會由日人側述希望於此機會兩國學生提携以圖令亞細亞文明益行發揮由中國側答以贊助之旨然爲歡洽

新建造之一大飛機（東京）

所澤航空學校新造一大飛機係充長途偵察汽力六百碼備有機關槍及無綫電

日台間之海軍飛行（東京）

海軍飛行隊決計由佐世保航空至台灣豫定於四月二日開始航程共一千五百英里每小時速率六十英里五日午時可抵台灣

（以上三月三十一日早後到）

顧外長果將辭職（北京）

中俄交涉停頓顧維鈞頗受洛吳反對近日來不到部視事向孫表示辭意繼其後任者賈郭王正廷魏宸組均有呼聲

將迫加氏離京說（北京）

中俄交涉決裂後政府即將要求加拉罕撤退大約日本邀加到大連以謀促進日俄會議

鮮魚行之同盟罷市（北京）

東京各鮮魚行反對市會加征稅捐現已同盟罷市

加藤總裁之受虛驚（東京）

憲政會於念九日在新橋市開大會加藤總裁登壇演說中不知何人向總裁放氣槍彈丸落於壇下幸不中及人現正在嚴緝犯人中

陸海軍之聯合演操（東京）

陸海軍聯合攻防演操定自四月一日在薩南有明灣一番舉行飛機及潛艇之活動可值注目

（以上三月三十一日晚後到）

歐美電訊

法內閣一部更動（巴黎）

二十八日發表公報法國新內閣員名單如左

首相兼外相 波安嘎列
財相 蘇兒里爾
陸相 媽治諾
土木相 盧特羅幾
商相 盧叔兒
保健兼勞動相 達尼章爾完森
文相 第壽卑爾
殖民相 法普里中佐
內相 的比爾布
法相 盧飛阿爾普魯
海相 波嘎諾斯甚
農相 毆布斯
解放地域相 路易麻蘭

法國新內閣之政策（巴黎）

新內閣於二十九日早開閣議經二小時後決定內外政策決不變更聲明其旨

法國新駐日本大使（巴黎）

前殖民大臣薩羅氏行將任駐日大使薩氏自波安嘎列內閣成立以來充殖民大臣之職當此次內閣改造出而駐日因爲曾充安南總督通曉東方事情之故云

倫敦之工潮平息（倫敦）

倫敦地上鐵搭客滊車之跡車員罷業轉一大有將擴大於地下電氣鐵路部誘致勞動內閣死活問題之虞然至二十八日晚官相以而調停以罷工總員每星期增給六先令爲條件妥協成立案罷工而解決矣

否決提倡軍縮案（華盛頓）

美國下院討議陸軍預算案中由某議員提出請大總統向各國正式發表倡開陸軍縮減會議建議案當經否決

日本商輪遭險遇救（波得蘭）

日本辰馬船行所有輪船綾葉丸遭難在亞硫香君島洋面漂流幸爲瑞典輪船得爾根號拯救拖綾葉丸駛入亞拉斯加

下院可決陸軍預算（華盛頓）

美國下院將陸軍豫算三億二千六百萬美元可決

（以上三月三十一日早後到）

大連新聞

馬蘭河問題糾葛

村井市長之醜態
昔主張議決無効

爲馬蘭河埋地轉貸與大連競馬俱樂部問題二十九日特開市會討議照特別委員會所定貸與條件案通過一節已誌昨報茲該員等以當日全員有贊否兩派各有强硬之主張遠藤議員動議修改第六第七兩條出席議員十八名內有千田值賀大內松內原田中村中西田中及提案者共九名起立同意村井市長則即認不起立者爲贊成原案再加己身已爲半數遂宣言通過其舉動有違議規則議員無効議員等決不承認已通告市長聲明無効要求再開市會另行討議云

川村社長之談話

川村滿鐵社長三十一日對於往訪記者談云關於

▲撫順油頁岩採取製造頁油一節具體上頗有研究先日與調查海軍燃料問題來連之水谷少將會見後會得其種種意見據云前途極爲有望余爲解決該問題定於明一日夜上京與海軍省側協議豫定留東一週間歸就回連之途上京途中擬在奉天留住一日以謁張總司令油頁岩之試驗經格關日下正在從事之

模範社員之表彰

滿鐵十八周紀念之今日

今日係滿鐵會社創立第十八週年之紀念日也循例有表彰模範社員及多年在職社員之舉茲經委員會決定者爲左記四名

鐵道部經理課勤務傭人 濱田文治
沙河口工場勤務傭人 工長心得 森藤番助
地方部庶務課勤務雇員 平林國治
電氣作業所勤務傭人

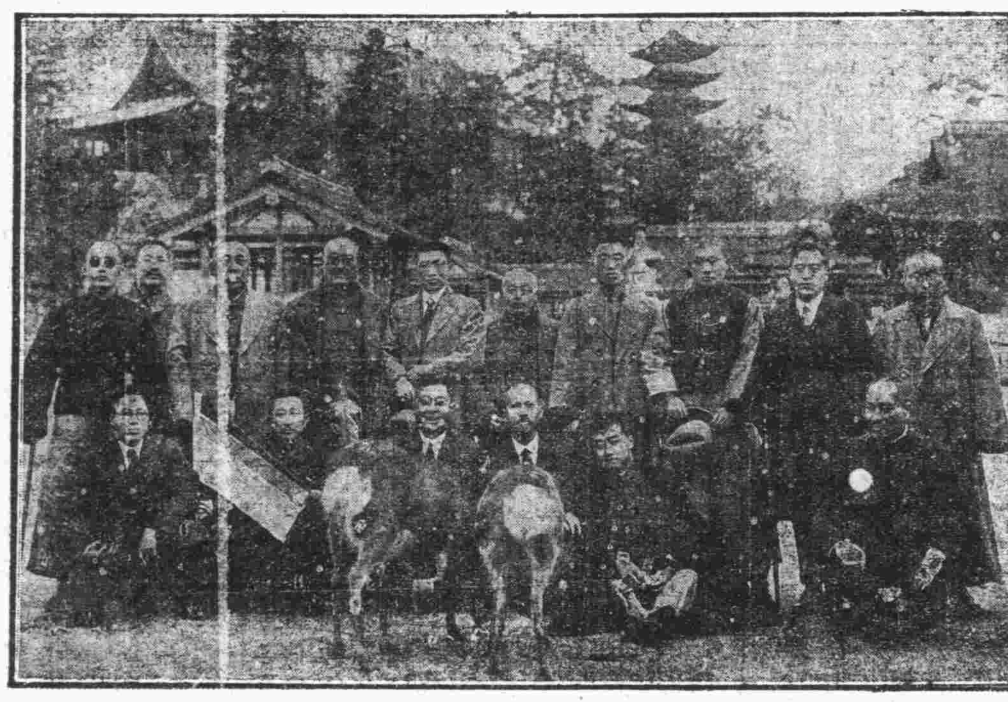

赴日視察團抵日本宮島時撮影 前面係神鹿二隻（本報呂特派員寄）

中須待六月方能判明故工業價值如能確定本年中擬追加預算開始辦理第一期工費約須八百萬元

▲滿鐵定員 此次除鐵道部之大連奉天長春安東四鐵道事務所（含車站列車區及其他所屬）外爲五千四百五十五名按部課執務上言之人員雖稱不足然社員如以精勤處之亦可有濟調查結果冗員凡百數十名均宜即爲淘汰並社員中病氣及家事關係退社者年逾數百名擬以此輩冗員補塡退社者故不能淘汰

▲沿線取引所整理 一節滿鐵本有一半責任故凡力之所可及者即擬予以援助云云

安東特產商請改正特定運費

但似難達目的

滿鐵於十一年十月間將海港特別運費規程改正後對於北滿所產之大豆及餅油等物產特運往大連與安東者由大石橋本溪湖兩驛以北久已實施運費減見低廉惟安東方面商人以奉大連間與長春安東間距離上較差數十哩今作同一看待頗欲改正規程免失平遂本此理由以安東商業會業所會頭杉原佐一郎及安東窯務會長陳國卿兩人名義特向滿鐵提出請願欲使運費規程按距離遠近酌定安東線運費由現行規程中更作一成以上之額關於此節滿鐵貨物課現在研究之中在一般貨物運送規程上言之則安東若種主張固有道理然滿鐵所以改正此種規程者本有開發北地產業之旨以滿洲現在狀態論之則未可將現行制度廢止而別按距離以定運費故安東側先次請願似乎難達目的云

日婦尋死之兩則

均得救治

逢阪町太逢樓妓館酌婦杉子本名鄭鳳德二十四歲二十九日夜與遊客大阪商船巴里丸機關夫中島鶴吉以應酬關係互起口爭而杉子竟悲觀厭世懸樑求死幸被中島發覺急施治於是千鈞一髮之生命遂得危而復安云

又西公園町四丁目二百三番地小野爲吉之妻壽惠三十六歲因其夫商業失敗家景困窘及二十九日午後三時被夫毆打兩種原因於五時半頓遂吞揮發油百瓦以期自斃被狂中闖被夫外歸發覺個人治療之後轉又送入中屋醫院靜養生命似無危險云

日妓花柳病狀況

大連警務署管內日本妓女患花柳病之狀況自本年一月七日之第一回檢查至三月二十七日之間入院治療者逢阪町遊廓爲三百九十一名大連檢番爲十五名前者當總數一百分之四後者當總數一百分之三病之種類最多者爲軟性下疳已占全數之半官際此例兩者雖無大差而入院治療所需之日數則檢番方面居多蓋其病皆惡性者也

本管植林之現狀

大連民政署對於管內官山自二十四日起開始植樹計至現在沙河口小平島變家屯岔溝等會各山已植松苗八千株刺槐二千株今後擬在路道沿線周水子南關嶺革鎮堡等會亦繼續栽植

▲據殖產當局者云 大連管內植林事業尚未獲得利益是因年數較淺之故聞普蘭店管內年得林益千元以上大連管內不遠亦能到此程度現在如王家店西官岔溝一帶恐有水源地關係誠一天然之造林地帶其土田種少居民生活全賴山林已櫟柏之樹頗多將來果能逐次栽補則柞蠶事業更爲有望但本年寒氣說退較遲山陰殘雪仍未全化故此次所植之樹盡在向陽之地云云

雜貨行重頒規章

大連雜貨聯合會列會之雜貨商共三十二家團體其堅對於原立規章均能一律遵守但恐經久弊生日前會開會表決重將原立規章稍加改正共列二十七條另行刊印定於舊歷三月一日遍向各串往商家重行頒發云 光

爲牛前會長紀念

小崗公議會前會長牛作周氏充任義務會長已歷九年辦理會務勞績極多自去歲任滿辭職家居養晦篤志修身衆會員感念前誼久有酬庸之舉日前開定期總會時會經協議公醵資金爲之製造紀念品公往奉贈以表謝意當經衆贊成茲正在籌辦之際 光

伏見臺之小火警

卅日午后六時十分伏見臺大黑町若力窩棚孫源三處起火幸小崗警務署消防隊公議會消防部時馳往立即撲滅未致成災 光

大連巡回施療期

赤十大連支部援例將於四月下旬派遣醫師巡行施療目下正在準備之中且擬徹底診治對於派出所會務所等定予聯絡以免治療間之遺憾云

爲細故糾衆行兇

西崗街大連工業會社工人張清二十日午後以星期之暇放風箏爲戲風狂線弛連墜於中和棧院內數次風箏之上兇詞淫語溢於中和棧雖心存不悅亦莫可如之何只得遣人爲之送出及第三次風箏微破張因大吐惡言詬口謾罵並招來同黨十餘人意欲動武正喧嚷間適有某刑事之眼線張保成路經該處問明原委上前排解 致觸該工人等之怒舉脚交加齊力暴打骨折肉破當時人事不省呼吸幾絕幸警署得報派員奔來將被創之張保成送往醫院診治而行兇之工人則帶署監押云

鴉片細則起草中

關東廳鴉片令以勅令第五十三號發布業如前報關東廳當局現正起草締製該令之施行細則不日即將公布云

野犬驅除夫巡行

近數年來每屆暮春狂犬橫路被傷之人不知凡幾警務署爲豫防止來月中旬按例施行注射但大連警務署在此注射期前着急組織（每組三人）野犬驅除夫巡行管內凡遇不帶犬牌之犬便以野犬對待當即撲殺故飼犬之家須及早請領犬牌云

赤十滿洲社員數

日本赤十字社滿洲委員部本部事業擴張會員逐有增加之必要本春勸誘之下入社成績極佳良但華人方面入會者不甚踴躍此因華人事業仍未振興之故但二月末現在社員總數如左

支部別	社員總數
大連支部	一二、五五二
奉天支部	九、〇〇五
金州支部	七、六一九
旅順支部	六、五七九
長春支部	五、八二三
營口支部	五、四三〇
安東支部	四、六〇七
鐵嶺支部	三、二八三
哈爾賓支部	二、七七九
遼陽支部	二、〇四三
吉林支部	一、一〇五
齊齊哈爾支部	四六一
鄭家屯支部	六一
不定	二、三二二
計	六三、六六九

私販鴉片案續誌

乃客臘聚賭失火之德成號吳雨亭

西崗大龍街德成錢莊吳雨亭者私藏鴉片三十七八斤於後院火油罐垜之下被小崗子警務署高等係查知於二十九日當場起獲將主犯吳雨亭及櫃夥二名存客一名並煙土一幷帶署看押未幾將存客放還只留該主僕在署審問據吳供稱係某鴉片小賣所無錢領土求伊代爲出資以土作押是否眞實尙屬疑問現已由高等係據於司法係繼續審問而德成錢莊方面自串犯之後全店員分路出動各方奔走已於三十日找妥四方樓永香樓外一家聯名具保請求保釋於三十日晚暫署要之吳雨亭屢作非法有失商人本分設賭販烟幾無日不客臘因深夜聚賭致遭失火今又私犯禁品經官檢舉其生性頑劣已可昭見若不嚴懲局以警其將來乎

乘馬車遺槍而去

沙東屯馬車收容所內車夫孫太平三十日自朝至晚巡繞沙河口各處搭載客人終日奔馳未嘗少息傍晚車空徬徨於街頭候客忽回首見車台褥墊上置有一物比近視之則係八音手槍帶有子彈六顆急呈送於西崗警務署保存想該物如係常人護身之具定將報官尋找若匪賊之物則必爲噤若寒蟬究竟如何試觀厥後

錄用蠶業講習生

關東廳蠶業試驗場本年招收之蠶業講習生定於四月七日舉行入場式務必即日開始講習據聞希望入場凡者五十餘名但該場以將來從事蠶業者爲限故只錄取二十名云

有鄰醫院之義舉

西崗街有鄰醫院主人宋鄰自己研究藥針專治阿片嗎啡之癮凡經其針治者無不稱爲奇效近已名著一時該主人爲廣博慈善對於中國貧民之求治嗎啡癮者概不取資費云 光

赴日視察團消息

於釜山下關之情形

一行於二六日午後七時五十分安抵釜山有商業會議所正副會頭及各新聞社代表通信員等要人親出迎迓且假釜山旅館設宴待招中日韓三國實業家歡聚一堂就席後由香椎的議會頭致歡迎詞畧云今晚適貴團赴日經此本埠人士衷心歡喜原來吾東亞之文明始源中國日本之文化多由貴國傳來歷史着著在在可考今後方能互相視察推誠相見中日親善之實績可期東亞和平可保貴團爲應此使命赴日視察途經本地於此席中願將釜山情形路作報道本埠爲朝鮮之要港介居日本上海各商港之間每年朝鮮大米由此輸出者占全國十分之四魚類由此輸出者占全國十分之六其他重要產物亦多經過此地但與各埠汽船之聯絡尙有缺陷振由本年六月重關上海青島間之航路以圖本埠之發展而興東亞之利源願諸君善保玉體詳察日本爲慰爲禱云云畢由團員李滿山孫化南二人答詞席散乘九時三十分出帆之景福丸渡日翌二十七日朝七時抵下關微雨濛濛冒雨至站歡迎者有市役所商業會議所及各新聞社代表旋赴三陽旅館各團體之聯合招待宴歡談約二時畢由團員之如向主人方面代表致謝詞畧謂本視察團蒙貴地紳商以多忙之身冒雨前來懇誠招待衷心銘感諸公倘能抽暇深望亦如敝國吾中國視察互得了解則中日之提攜兩國之親善將指日可待云云其日語之流暢適度痛快淋漓舉座無不驚嘆由松尾商議副會頭爲一行致祝健康之詞席散撮影一張遣作紀念遂一同赴車站於九點四十分向宮島進行由下關各團體贈有花籃一個爲一行助光

於山陽本線車中
本報特派員呂儀文寄
三月二十七日

天氣豫報

一日 南西風晴

（大連前日溫氣）最高攝氏四、一 最低零下二、二

奉天萬芝堂參茸藥店

院醫太宋醫立案發給執照特製各種藥品列左本堂宋醫子岐孔醫益忱應症特此週知

參茸補腎丸

此藥專治男子先天不足後天虧損少年破身太早房勞過度腎虛腎寒精冷如冰不能種子陽萎不興興而不久夢遺滑精精腦髓空乏腰痛耳鳴精神短少自汗骨蒸以及婦女經脈不調赤白帶下下元虛冷久不孕育等症服此藥添精種子壯陽補腎大有奇功每匣兩元每六匣拾元

立止咳嗽藥

專治男女老幼諸般咳嗽不論年深日久虛損勞傷咳嗽吐血痰中帶血傷力咳嗽肺虛痰喘睡臥不安飲食少進內傷外感肺經不清此藥善能止咳定喘養血清痰能補能和能清能散管保去根永不再犯立見功效每付價洋四角五付一元八角十付參元五角

虎骨熊油膏

專貼左癱右瘓週身麻木筋骨疼痛內服本堂虎骨酒最能舒筋活血每大張八角小張四角

神效虎骨酒

專治腰腿疼痛手足麻木半身不遂五勞七傷服此酒每服神效大桶三元中桶一元五角

調經種子丹

專治婦女經脈不調氣滯血虧時常腹痛崩漏帶下心跳脹滿咳嗽盜汗腰疼腿軟服之調經開鬱每大匣三元四角中匣二元二

保胎健母丸

專治婦人久患墜胎者或一次二次者或受孕之後服此丸萬勿墜胎之患屬保胎之良藥每大匣一元六角小匣八角

開胃止痛丸

專治男婦心胃疼痛胸膈脹滿飲食無味嘔吐噁心寒積肚痛等症服之甚效每付三角五付一元四角十付二元六角

宋氏救喉散

專治咽喉諸症單雙乳鵝喉瘟痧症毒纏喉花柳攻喉或破爛水漿不進吹之立消每大瓶一元小瓶五角

雙合化痞膏

專貼男婦諸般積聚心胃疼痛胸膈滿脹氣逆不舒泄瀉痢疾遺精疝氣腰腿疼痛手足麻木小兒食積痞塊氣虛脫肛肚腹疼痛常貼化痞消積每份四角

牛黃上清丸

專治諸般火熱上攻頭暈耳鳴繁亂或偏正頭痛或咽喉不利等症服之神效每大盒一元二角小盒六角

琥珀逐淋丸

專治五淋白濁小便刺痛沾染花柳魚口便毒毛髮脫落口鼻爛等症服之清淋解毒消腫疏利下元調錫水道每包五角

麝香解毒膏

專貼無名腫毒疔毒惡瘡癰疽發背鼠瘡瘰癧對口乳瘡痰核癩瘡無不效驗每包價洋六角

三黃寶蠟丸

專治跌打損傷瘀血攻心滑腫止痛服此丸有生之力每付四角

麝香黑鉛散

專治諸般瘡症疼痛難忍急上此藥無不效驗大瓶一元小瓶五角中國電話一千一百三十三號

本堂此藥各省城鎮均有代理處

大連德泰號　大連協茂盛　安東福盛永　安東恒順慶　烟台益盛遠　烟台來增司　營口仁公永　營口元和川　長春合勝隆　海城祥順德　旅順天馨齋　蓋平德泰號　大孤山恒裕堂　石島中和益　遼陽協成號　金州中和齋　鳳城洪興德　青島恒順慶　青島德誠永

本堂發賣川廣藥材飲片丸散膏丹虎鹿仙膠一概俱全本舖開設奉天大西關萬芝堂謹啓

福建福州林文基醫學博士云及韋廉士大醫生紅色補丸確有治病之功能

楊月瑛女士足可爲據也

福州林文基醫學博士亦係諸多名醫中之用韋廉士大醫生紅色補丸治療其病人之患血虧腦疲各症不得不以此丸方示者之一份子也林醫士云鄙人行道問世忽忽數載由經驗而確知韋廉士大醫生紅色補丸誠有治病之功能即如病後血枯之患以及婦科諸症予均皆介紹其服用紅色補丸均有效驗百無一失可見該丸對於血虧之症尤爲特效故敢爲之介紹於世之有神精衰弱血虧神疲及婦人患百帶者如法服之定獲康健躋諸壽域也即如福州鋪前頂救主堂美部會佈道人楊月瑛女士之證書足爲韋廉士大醫生紅色補丸治病之確據矣其來函云余自先夫過後爲家計之擾一乘文山女熟佈道有年得疾久矣一行走佈道之時多於肝火相炎因涼藥多服又致胃弱飲食莫進兼之夜睡不安百病叢生延中醫西醫已診服藥無效苦中無聊茲由報章得悉紅色補丸之功力遂向禧年藥局買得四瓶服之將有半月不覺先則飲食多進繼則夜睡平安行走有力實深感韋廉士紅色補丸之功現今身體復元無何可報聊書數語以表謝忱韋廉士大醫生紅色補丸乃是天下馳名專治血薄氣衰腦系衰殘胃弱不化瘋濕骨痛筋系刺痛臀尻酸楚皮膚諸恙以及婦科各症尤爲神效凡經售西藥者均有出售或直向上海江西路六十號韋廉士醫生藥局函購每一瓶大洋一元五角每六瓶大洋八元郵力在內

男女衛生小書奉送

如欲索取即需寄一明信片至上所列地址原班郵送一本可也

何必忍受痔之痛症苦耶

閣下如患痔瘡痛苦先需觀察自己之腸胃如何往往便閉爲此症致疾之由若腸胃有序大便通順每日暢適罷用清導丸可也則痔瘡自必乾燥收合矣

馳驢可免便閉

服清導丸更覺暢適

安徽蕪湖地方檢察廳楊駿聲先生來信云鄙人素患痔瘡每值大便結塞之際痛必加劇昨由貴局購來紅色清導丸連服數日不惟痔瘡漸減而大便亦暢適非常此丸可謂清潔腸胃之第一良藥也此佈謝悃紅色清導丸亦可醫治肝火上升疾病頭痛肝經失調口氣穢濁面發紅瘰瘡癤等患凡經售西藥者均有出售或直向上海江西路六十號韋廉士醫生藥局函購每一瓶大洋六角每六瓶三元郵力在內收用郵票

維持信用定價劃一

啓者本號在大連開設雜貨綢緞莊十有餘載採辦各國貨物遂時購備揀選上品以應需用貨既眞實價亦廉滅久蒙各界所惠顧感激莫名茲因東西各國門莊售貨價均劃一惟我華商之價值往往不平或多或少實難取信於人今敝號爲擴充營業保持信用起見特將內部重新修飾貨物定以最廉之價格擇於六月十六日起實行定價劃一以廣招徠而保信用仰各界倍加賜顧不勝企盼之至特此謹佈

大連市羽前町八號地 協茂盛謹啓

電話四千九百八十八番 五千四百五十三番 長四千六百三十二

安東和源泰綾羅綢緞洋廣襍貨大發行廣告

時序若旋陽春本號特由各球採到新發明萬種雜貨綾羅綢緞呢絨布棉萬國花布改良漂標貨物分室羅列男女列室招待批發零售仍率極廉倍昔光顧是盼

中電話總處二一八一號 批發部五一一號 日長電話二四〇番

資本金八千萬圓
收訖資本金五千萬圓
贏餘滾存金一千一百零四萬圓

辦理存款。放貸。貼現。海外匯兌。買賣生金銀。其他一切銀行業務並於朝鮮滿洲及香港辦理日本總行代理店事務

朝鮮銀行

總裁 野中清

三根眼科醫院

大連信濃町 岩代町電車停留所前

電話六四〇一番

啓者爲擴張事務便利華人起見特聘有熟達日語翻譯專辦一切房產擔保權及差押拍賣其他債務追討等等困難問題如承委辦無不謂誠以表惠顧程意此外并辦理借貸以及法律各種秘密事件均可磋商以辦理之

但敝人時有外出之虞爲惠顧諸君便利計留有所委諸君辦以函賜教記其大略及晤面期日敝必遵約敬候也

大連市西通六番地

法學士 **渡邊辦事處**

贈送美女

便宜事不可失

夏歷二月二十日起至三月初十日止期內如蒙駕臨敝公司購化粧品滿大洋一元者即送時妝美女畫片一張該畫爲曼陀先生平生最得意之作栩栩如生呼之欲出畫裏眞眞令君消魂君即購上等香品復得傾城佳人眞受盡

國色天香之福矣

營口先施公司化粧品總發行所謹啓

東三省新聞

◉奉天◉ 對俄外交之種種

吉團體之主張
總部開特別會
兩會長之報告
中央徵求策書
京代表之來電
當局對俄意見

對俄外交形勢一變經過情形已誌本報茲再將最近所得之消息詳誌於左

▲前當總司令部召開三省軍政國民臨時大會討論對俄外交問題之際吉林各法團代表主張極爲强硬致無結果茲聞總司令部現又接得吉林省敎農工商五會省領聯名來電略以俄人野心日熾行爲暴横各項交涉決非柔和手段所能辦理應整理軍防以爲後援據理力爭各案不稍退讓自不難圓滿解决等情不悉當局如何電覆云

▲張總司令因對俄交涉日緊張關於三省之各案尙無眉目前擬日內開會討論電令東路特區各官長列席現在東路王督辦特區朱長官業已先後來奉張氏當於二十九日午後二時許又召集外交界官長二十餘名開特別會討論對俄交涉宋决各案及取回東路之問題直至四時始行散會云

▲三省商務聯合會對於對俄交涉各代表均發種種意見大致力爭各案不宜停頓鹽山各界鼓吹請當局與代表再謀後治以决懸案公推會長於二十九日赴轅謁見張總司令陳述商閥之意見又民治會洪會長亦於是日赴轅報告臨時會討論對俄交涉之法謂張氏頗爲嘉許云

▲開總部於昨星期六接得中央外交部來電內開大要謂對俄交涉已奉明令由本部直接辦理現正與俄代表作非正式之接洽惟關係密切貴總司令有何意見請速電告以便參考提出正式討論聞當局日內即將總部會議之情形詳細電覆云

▲日前中俄交涉停頓在京之三省代表會來電報一切並擬全部回奉當局因無一定主張並未電覆各代表又於二十九日來電仍擬回奉聞當局於三十日早電覆各代表略以交涉雖無一定然中央現正籌備最後辦法應行在京聽候時機不必回奉京內交涉現況並須詳細查報以備考核云

▲又據政界消息自中俄交涉停頓後三省地方各法團頗爲注意迭向當局條陳意見請爲最後之力爭並主張局部交涉至當局亦十分關心然態度頗爲鎭靜默以關係重大必須審愼而行決非急進主義所能辦到應候中央方針明確後再行酌核辦理至對於局部交涉不以爲然因中俄問題關係國際若由東省自行辦理中央與俄方難免起種種之隔閡致多紛擾尤難解决至對俄方針仍須以和平爲主因俄新政府已得數國之承認勢力日張其基礎日固非同昔比未可輕視况中俄國交恢復有望決不能用强硬手段致傷感情有碍交涉之進行云

開採官鑛之計畫

本年應開十六處
共須欵三百餘萬

奉天實業廳張廳長奉上峰特命爲興地利開採官定各礦業已籌議多次只以財政擱置數月然當局又迭次令催時機已至未便再延茲又再三討論始行擬定開其計畫大要如左

▲奉天礦局決定設立以專辦開礦事宜海公財政限並不另行組織先附設於實業廳內以節經費

▲本年應開煤鑛七處每處需欵十餘萬元

▲本年應開採鐵礦兩處每處需欵十五萬餘元

▲本年應開採金鑛兩處每處需欵二十餘萬元

▲本年應開採銅鑛一處約需欵八萬餘元

▲本年應開採石灰鑛兩處每處需欵五萬餘元

▲開鑛損失準備金五十餘萬元

以上共需欵三百餘萬由省庫撥給二百萬由地方籌措百餘萬不足再由實業廳盡力籌措張廳長頃謁省長陳述以上各項計畫聞已得王省長照准矣

省公署二次裁員

王岷源省長力行減政去冬已裁員一次茲聞因各科人員仍浮出定額又裁去科員兩名額外科員兩名練習員五名錄事三名書記兩名臨時書記五名僱員八名夫役四名每月約可節省薪津一千五百餘元云

長官督辦齊來奉

東省特別區長官兼護路總司令朱子樵與中東鐵路督辦王景春兩氏於念七日晚聯袂來奉據聞中俄交涉停頓影響該路甚鉅該兩氏特謁張總討論應付之辦法云

滿鐵社代購枕木

頃據交通界消息日本今年大地震後各鐵路率多殘缺雖暫敷修動難持久東京鐵道會社特託滿鐵當局在東省各地訂購大批枕木以備應用以故該社刻正在派員分投購辦中

將編無線電信隊

當局對於無線電積極擴充特組設電信傳習所培養專門人材刻聞該所行將畢業擬編制無線電信隊專供軍事之用業經會議表決籌擬編制手續一俟考試畢即行實行

又培養海軍人材

張總司令年來對於內政外交力加整飭各項人材積極延攬前以陸軍人材不足支配特考選多名分送東西洋留學俾資深造頃以海軍關係尤爲重鉅特由葫蘆島航警學校選拔學員二十名送赴東洋留學海軍聞已考取完畢籌有的欵日內即當東渡云

謝廳長注重塾師

敎育廳長謝蔭昌氏以私塾爲學校之基礎各該塾師必須學品兼優方不致遺悞青年昨特訓令各縣敎育公所將境內塾師切實甄別嚴定去留不可稍有疏徇敷衍云

張總邀宴美領事

美國駐奉總領事更易一節已見本報頃悉新任總領事維尼氏日前蒞奉接篆後即遍謁張總司令王代省長交涉署長暨各國駐奉領事等以資聯絡而敦友誼茲張總司令爲盡地主之誼昨在總部內設席東邀美總領及他各領事等宴會賓主異常歡洽歷三小時之久始歡始散

警務處例會內容

奉天全省警務處于處長於二十九日召集處內各科科長督察長科員視察員各警察署長各區清潔會長等舉行例會開所議之事項如下（一）派員調查全省警務（一）分發各縣警察新式槍械（一）定期舉行警界大操（一）警官補習所擴充新級（一）清理各區清潔會欵（一）各署添招警察（一）增加警餉等項問題云

◉黑龍江◉ 錢法毛荒與市政

頻年以來錢法毛荒已達極點更兼去歲年景歉收米珠薪桂民不聊生溯自去冬以來大洋每元不過一百二十餘吊迨至新年錢價漲至一百八十餘吊凡日用必需之物莫不節節隨之增漲即以食糧而論無一不較年前價增數倍是以一般小戶人家莫不啼饑號寒長此以往小民生計其何以堪甚願柄政諸公有以整頓之

宜禁售潰爛食品

東風解凍凡去冬積存之物如凍魚肉凍雞鴨以及海物中之蠣蟹等類當茲春風融化受暖氣薰蒸莫不因之腐爛此項物品不但宜禁止售賣而且久放尤碍衛生詎一班營業者以資本所關不忍拋棄仍以廉價售賣愚民只以貪圖便宜不知有關衛生殊爲起疫之源望警察宜禁止之

◉長春◉ 日領赴奉會議期

領事館消息現時日本政府爲推行政策起見特責成關東廳長官及南滿鐵道總裁會同朝鮮總督並召集南滿沿線各領事於四月一日起一星期在奉天會議是以長春領事西春彥氏擬於三月三十一日乘車南下參與會議並與該領事已先期集當地官商人士開會一次討論地方住民及工業者之意見胸有成竹預備在奉開議時提出議案以期有所把握云

于翁從井救兒媳

城東鄉張家灣住民于景春年十九歲娶同村盧永茂之女爲妻年十七歲夫婦二人亦屬年貌相當詎該婦素失閨訓早已養成水性楊花之習慣因此不安於室而婦翁于得海年近五十雖係目不識丁之農人其村於新臺之詩頗剝在念詢日前該婦因與丈夫負氣自投於井其翁于得海邀同鄰之投於井內幸井水不深該翁媳二人抱持許久始經人救出焉

各官署預備遷移

駐長督軍公署仍然遷回吉林一節喧傳已久迄未見諸實行茲聞督署副官長奉到孫副司令由奉來電飭令將督署於陰歷三月中旬實行遷吉等因該副官長現已派員赴吉監督修理舊軍署之房舍並於遷移之後騰出長春軍署仍着道尹遷入其道尹騰出東四道街之公署則着鎭守使田吉遷四長春佔用再者本年度建修新道署之議案因財政困難工事暫緩是以各官署人員恐一時均預備遷移手續云

締禁男女同浴令

警察廳張貴良廳長到差以來東身自愛護事勤勞純粹養成上等資格細瑣府之事亦必認眞辦理該日昨又通令各區署以男女同浴不惟傷風敗俗且於人道有碍各該署長務須將所管界內澡塘即夫婦亦應分別洗浴不得同在時加調查如男女同浴一律禁止一室否則一經查出定必嚴重罰辦以維風化而重人道等情開各署長均遵令照辦云

郭稽查震腦而亡

西醫有云人之一身五官百骸腦爲之主一有震動即不安於其位而週身之關鍵亦相隨失其效用矣如本埠稽查處郭稽查叙日偶有小恙忽於黑甜鄉中由牀上墮落於地頓覺病勢增加遂赴四馬路東洋醫院療治據該院主云已將腦穴震動雖竭力施治難免發生不測距料入院第三日果中該院主之言郭某即於月之二十七日斃命矣

警務署通令種痘

南滿沿線各站住在商民歷年於春夏之交由官府當局派員施種牛痘一次去疾避毒法至善意甚美也故此番長春警務署長水野柳治氏遵循成例通令管內商民遵章種痘毋勿觀望開施行種痘於四月七日起至十二日止一律場設立四處在長春站內者滿鐵俱樂部長春紀念館在大屯孟家屯站內者大屯驛在范家屯陶家屯站內者范屯地方事務所各在遵照地點按期種痘一

◉開原◉ 旅團長校閱去開

東三省陸軍第六旅旅長郭茂宸氏率同駐鐵第三團團長劉維勇氏並有上尉附官王得印氏於日前蒞開舉行校閱前日報載赴西豐檢閱軍隊一節並非赴西豐乃往昌圖校閱該部隊軍警聯歡送云云

文知事派員拆橋

開境設有橋捐局四處現因河已解凍水已泛漲故將柴橋冲壞大半僅車輛跡於日前已將馬市堡二道河子橋捐均行撤卡文知事昨派文耀庭前往各處監視拆橋以重公物云云

副隊長又返東山

保甲所副隊長楊得山前隨全所長赴八家鎭勦匪於日前該副隊長率丁押解匪犯羅鳳文一名來縣羈押該隊長因防守職責攸關况此匪氛未平於昨（二十九日）率甲丁數名前往八家鎭聽候差委矣

郭旅長蒞城盛誌

東三省第六旅郭茂辰旅長爲赴西豐檢閱軍隊帶從人員由奉抵開縣知事文耀齋氏警察所長李實磯省行赴站迎迓城內陸軍及警甲消防隊等出城列隊接迎該旅長隨下榻於第三營營部於昨（二十八日）帶從人員赴西豐軍營相送於東門外云

楊隊長解回盜匪

駐防陸軍劉營長於前月奉令赴東山出勦股匪前在與京界內匪交仗除斃匪五六人並擒匪犯紀鳳文一名隨令警兵將該匪送交八家鎭警區看押於日前該營長已派中區保甲楊隊長帶甲丁總名將匪送交縣公署羈絆一俟防軍凱旋再行懲辦云

穀草價貴到極點

開邑自去歲秋後新粮登場所有粮谷日見騰高推厥原因去夏雨水過大河邊窪田皆被水冲又兼各粮歉收故此減去年景不敷城內谷草尤爲缺乏每千斤價洋三十九元可爲破天荒之昂貴云

◉孫家台◉ 三盛商店之續誌

本驛三盛商店菓匣舖以偽掛面冒裝羔點匣內已揭昨報聞趙榮九將匣送該商質問該商執事承認另換詳詢諸價夥云此一二月之中以面代糕點已售出七十餘匣鄉人購去如來退換概不承認噫該商所造之糕點純係舊式食之均不適口腐爛之氣人聞掩鼻又加如此作法天良安在拍心自問缺德歟否

◉四平街◉ 女生六年不輟學

本埠公學堂此次畢業之高等級女生畢金玉者在其修學六個年中曾無一小時之曠課因此由該堂長平松氏特別給與精勤的獎狀並有父兄會方面特贈一紀念之時計一座以示獎勵當時有地方事務所區長田崎氏鑒該生學品均佳殊所難得之材即時向該堂長請求薦該生於電話局任職以資成就該生家長亦已許可不日即行赴職去矣

雙廟子擬設郵局

雙廟子驛之郵務信件向來均歸驛內代理刻下事務日繁該地方人士請求四平街郵局事設一郵局以謀地方便利據四平街郵局已有許可之意大約不日即可安設云

電報局歸併一處

在新市街所設之電報局因受該地方蕭條之影響每月只收二十餘元之電費除開消不足尙虧損甚多故該總局長將該局暫行取消歸併北站一處候將來新市街再大行發展之時再設立可也其支局之楊局長已派往八面城任職去矣

招租帖滿街皆是

據最近調查驛東新市街因去冬年成不收之影響致商業不振倒閉者四十八家其小本營業尙不算故此招租之帖報有一百三十餘戶幾乎觸目皆是設常此以往該地方之前途何堪設想願有管理之責者有以維持之可也

◉鐵嶺◉ 遠藤盛邦委顧問

日錢鈔取引所長藤遠盛邦氏現奉王省長之命委爲全省警察顧問之職已于月之二十八日赴奉謁省當局後即行就任云

舉祀武廟之典禮

邑縣長張光瓛氏以月之三十日即夏歷二月二十六日爲祭祀武廟之期故于是日早躬率各機關諸要員親至廟中拈香設祭由奉祀官唱演禮式一時鼓樂大作炸炮齊鳴甚爲隆重云

保甲分所獲賭犯

城東南李千戶屯村保甲駐在所陳保長偵悉上台村曹姓家設賭遂派帶同甲丁前往訪拿至値該徒賭耍之際當場獲住六七名縛回所內備文呈文縣署于月之二十八日轉交邑法廳罰辦云

賭徒畏法均斂迹

吾邑自夏歷新正以後所有之賭徒日在茶飯酒肆中談論某甲輸錢若干某乙贏錢多少毫無忌憚大施賭耍詎至近今由某機關將嫌疑之賭犯一名捕獲看押後而各賭徒均皆毛髮悚然各尋去處匿迹藏形到不敢公然聚賭博焉中之事云

◉鳳城◉ 宋中仁誣姦毆警

被人敲詐
一千餘元

頃開鳳邑三區住民宋中仁率子宋永芳宋永昌及媳宋許氏私動匪刑綁吊毆打關慶祥爲債務挾嫌一事經三區區官曹輔廷查實派警差傳宋姓父子夫婦等毆警送縣究辦一案起初宋某來城如何辦法內幕情形不得而知突於陰歷二月二十三日早六句鐘時宋中仁大聲指罵益豐棧執事譚益三日好雜種你給我怎麼辦理的官事化費一千餘元返將我子宋永芳拘押在案你說代求縣署修桂林向張檢察官化四百餘元李承審化二百餘元管保能押手化二百餘元司法警化二百餘元傳達室一百餘元看守長一百餘元隊長一百餘元上下俱各運動好了我不知你究竟化在何處把我告關慶祥强姦誣毆誘騙財也打假了把我告曹區官縱警辱毆驚風幼孩亦打虛了我把你譚益三的爹媽祖宗如何長短痛切淋漓大罵而特罵此時聲聞戶外凡在鳳凰橋畔寸店之旅客盡有所謂痛罵至九點多鐘方經人勸止只見譚益三面紅過耳無詞可對於是遍傳市井本報茲既所聞簡單摘錄大要登諸報端以供衆覽願我城村民人等千萬莫受此種騙術其對於受騙後悔者致令他人笑破腸腹哂洛大牙爲何如耳

火車中被竊誌聞

日前有友人來城談及安奉總刑車頭等客座由安東驛開駛上有坐客四五人內有二十許之少年衣狐貉風姿飄洒擧動異常惟目先閃閃令人注意一路之上毫無動作至奉天驛下車時某中國客人丟失雕皮大氅一身估値現大洋三千元某日本客人丟失金懷表一只估値一百餘元即在停車頃刻之間則二物俱失迨報告驛中及鐵路警察時則竊者早已不見踪影矣該手法之靈敏取法之精妙雖鼠竊盜之流實爲盜賊所不可及者云

◉八面城◉ 有孽錢能霸活人

埠之小本營業某年邁無子僅生一女貌稱可人蓮鉤瘦小爲某女校初級畢業生年將花信已於二載前出嫁爲鄉下某姓農婦矣初頗守分詎於去冬忽被埠之豪富青年綽號二雞子者使金錢力引誘成姦日久熱度稍深發誓定白頭約近因該婦歸寧母家覓爲二雞子霸佔將其藏匿遲令大歸以飽獸慾而其夫家因係農戶懦弱畏伊孽錢勢力莫敢伊何現該雞子明目大施威嚇聲云我有金錢勢力誰能奈我何瞻則使出家郎與趙炎小輩以多金錢誘買剝正被極進行實有不達到目的不止之勢噫光天化日之下茲豪富竟敢在大商埠活霸有夫之婦爲我中華民國法紀一哭至其中各人真名實姓以俟成敗一定再爲細登

◉本溪◉ 兩盜犯同時槍斃

昨日傍暮忽聞人聲吵雜旋見縣署門前警甲羅列內有大車一輛上乘二人桎梏白爲並有警士數名相扶凝視良久見其絕命招上大書梁寶坤劉恩鳳等名該號令一聲車響隆隆劍光帽影押護馳赴刑場槍聲槍響嘯過兩犯同赴幽冥矣當經監刑官警察何所長躬親驗明屍體旋令掩埋務查該兩犯曹於客秋强搶湯溝岳姓鍋被弋獲現經省憲電令處決云

來湖招募技術隊

東三省陸軍第四十團爲添招技術隊一連特派趙紹樸君帶領目兵二名來湖招募昨乘晚四鐘汽車抵湖現在天佑公司院內插旗招募查本街現駐招募數起大小棧店均已住滿影響所及歇業者已達數家如福順棧中興棧二家均各荒閉云

閻區官違法殃民

邑東城廠警察三區區官閻文會性情狡猾作事蠻横自任區官以來待鄉民如奴隸倚兵士爲爪牙種種惡劣之跡觀者側目施般般之手段言之痛心竟敢誣良爲盜擅罰于某挾嫌復仇坑陷百姓在鄉間捉獲賭竊各犯任意苛罰至洋七百餘元實屬目無法紀現有該村公民李君維一來縣署提起公訴但未識有管理之責者能懲法懲治與否容訪再誌

◉遼陽◉ 戀淫夫虐待髮妻

附屬地修家大街住戶蘇玉田性喜漁色陰險異常自去年結識李姓之婦始則鑽穴踰牆桑濮秘約繼則明鋪夜蓋暗渡陳倉日視髮妻爲眼中釘刺遂欲除妻於堂下吹毛求疵百般苛待前二十九日將其髮妻嚴刑拷打幾乎至死聞所識之諸婦半老徐娘醜陋不堪較其髮妻遜謝十倍噫人心不古道德淪亡如此人者誠爲人類之不齒也

趙太守特受榮典

本邑城西小趙家台趙熾塵文才高八斗學富五車清朝時代曾任陝西延安府知府歷遊宦海二十餘年一囊明月兩袖清風以致頗蒙載道於日省碑清廷遜位掛冠歸鄉株守田園以娛晚年民國十年因病逝世本邑士紳等呈請省長轉請大總統准入鄉賢祠業蒙批准在案茲於前二十九日舊縣長偕同士紳等恭送於鄉賢祠以資永遠不朽云

◉海城◉ 衣所長公宴各界

本邑警察衣所長茲爲聯絡各界感情起見特于本月三十日午後四時假宏升樓宴會各界人士到場者有姜總理廷鑑督與巡員等二十餘人杯盤交錯賓主言歡直至五時半始行散會云

吳巡員來海視查

移道尹茲爲考查各縣學警成績起見特派巡員吳樹臣親往各處視查以規成績之優劣月之二十九日晚吳巡員由蓋來海廣于宏升樓次日即往各機關謁晤視查云

◉營口◉ 林長民由連來營

中國政治家林長民氏（前任司法總長）於月前曾來營一次係爲辦理本埠奉天精鹽公司事宜任營逗留月餘茲於數日前後行赴大連瀏覽風情本月二十七日由連返營仍下榻於泰來飯店內聞林氏此來仍爲辦理精鹽事合政治臭味係辦理妥協即行返京云

日商會會長選定

營口日本商業會議所正副會長任期屆滿定於本月二十八日改選事情已誌報端茲於是日午後五時許全體議員齊集於會所投票選舉議長選姓名披露如下木下銳吉（水電會社社長）得票最多當選爲會長（蓮任）酒井龍助（東亞烟草公司總辦）得票次多當選爲副會長並選舉松村孫一田村忠一安彥英三等八名爲常議員云

關岳合祀之盛況

本月三十日爲關岳合祀之辰當軸前曾派員敬謹籌備祭祀典禮已誌報端茲聞是日黎明埠內佟道尹劉縣長陳縣長彭局長等以及其他各界要人數十名齊蒞關帝廟由主祭官佟道尹率同僚屬排班致祭儀容輝煌鼓樂喧闐雍雍穆穆蹌蹌濟濟頗極一時之盛況云

朝鮮人無理尋毆

僑居本埠之朝鮮人爲數甚夥率

接下版

無正當職業惟因託庇於日本勢力範圍之下乃恃勢而驕恣欲妄爲有劉龍起者（朝鮮人）曾在日警務課充當巡捕退職後即在埠內元神廟街設立龍盛當爲以質當爲營業陰實秘販嗎啡並代派朝鮮日報以爲護符日前夜半該劉某向其隔壁角子館兌換錢鈔該館執事高某因未與兌換竟將高某毆打不堪其妻等亦幫同群毆適値第一警察署巡長陳愼五出勤行至該處覩此情形向前排解劉某不但不服反以惡言相向陳署員立電二本町日本警察派出所經該所日警巡查馳至該劉某始行伏帖陳署員以該韓人無理尋毆可惡已極據理向日警署交涉並要求賠償高某之損失及道歉始悟日警署允許除令劉某賠償高某損失外并道歉始行完事如陳署員之不肯放棄權利辱沒國體洵警界中不可多得之幹員也

大石橋

一夥賭犯三十多

大石橋鎮西老邊屯有觀音廟一座舊歷二月十九日爲會期每年賽會演戲酬神聚集四方男女降香了願者有各種買賣甚夥以壇樂木料及其他種山貨爲大宗更有四方賭徒乘隙賭博等事本年會期仍尋舊例演戲酬神較常年更爲繁盛不意仍有賭徒數十人在該村曹家店賭耍當即捕獲賭犯三十四名帶所訊辦云

一番春雪慰三農

大石橋附近一帶客冬至今雪雨無多田園乾旱忽於二十五日陰雲密布天降大雪竟日始止厚積尺餘一般農民咸有喜色叫兆豐年云

日警署定期種痘

大石橋日本警務支署每年春季照章施種牛痘一次以保公安現仍照章預訂施行日期及指定區域場所四月一二兩日係蓋平太平山等處在大石橋公會堂施行三四兩日係雷台他山各站在海城公會堂施行已於廿六日公佈

省署公令

奉天省長公署訓令 令各縣知事

案據奉天交涉員呈稱准駐遼源日本領事吉原大藏函送日人大川金作第二八號遊歷護照一紙係由遼源前赴東三省直隸省熱河特別區東部內蒙古遊歷限十三個月繳銷並註明停止遊歷地點請加印送還等因准此除加印並函復日領事轉諭凡停止遊歷地點勿得冒險前往暨分咨別令外理合呈請鈞署轉咨吉林黑龍江直隸各省暨熱河行政公署通令地方官一體保護寔爲公便等情據此除指令并分行合令該照章保護並將入出境日期報查其暫停遊歷地方仍照案辦理此令

中華民國十三年三月二十九日

外交部奉天交涉署訓令 各縣知事案

准直隸交涉署咨爲英人雷塞赴東三省一帶地方遊歷請飭屬妥爲保護等因准此合行刊登公報通令各該縣仰即遵照俟該遊歷人到境驗明護照妥爲保護將出入境日期報查此令

中華民國十三年三月二十九日

署理外交部特派奉天交涉員鍾世銘

實行云

騰鰲堡

春分後連日雨雪

于舊歷月之十七日爲本年春分氣候由是日起每日午陰午晴於二十日晚後又天變陰雲與合二十一日早三鐘時朔風大起繼而大雪紛紛直降至午後三鐘時始止平地深半尺次日天霽向陽之處雪化無存二十三日午後忽又陰雲密布降有一小時之微雪翌日天霽一時道途泥濘車馬難行一班行路者頗抱困難云

普蘭店

普通學堂之卒業

各學堂相繼舉行 且有乘間學藝會

本埠管內各普通學堂均定近日間舉行卒業証書授與式茲據各堂長來函邀請參觀者數處特爲分誌於後

一 普蘭店第一普通學堂既於日前二十六日舉行卒業証書授與式該堂長高魁梧先生特約記者前往參觀適值是日春雪初晴道途泥濘非常且衆公務羈絆未克前往殊深抱歉聞該堂及時除民政支署學務係局臨場之外尙有會村長以及生徒之父兄等俱往參觀甚爲浩盛也云

二 普蘭店第二普通學堂定於二十七日午前九時半舉行第十一回卒業証書授與式既經該堂長周瀛仙君函請各關係者以及各紳商等前往參觀屆時會式莊嚴生徒整齊以致生徒之父兄等咸皆表示非常滿足也云

三 亮甲店第一普通學堂亦於二十六日午前八時半舉行第九回卒業證書授與式迨八十時半衆開學藝會已經該堂長王仁良先生通知各界臨場觀覽是日會村長以及生徒父兄姊妹等前往者非常踴躍及至證書授與訖畢即續開學藝會其同數共計三十四種男女生徒互以中日之語唱歌談話以及算術圖畫等均饒風趣成績俱皆優美可觀故來賓咸皆贊稱該堂長及教員諸君素日熱心指導教授得法故能得此良好之結果也

四 亮家店第二普通學堂亦於此日午后一時舉行第九回卒業之典禮該堂長李延慶先生亦遍邀各界臨堂觀禮及時來來賓到者亦甚不尠各生徒循規蹈矩嚴整異常成績俱甚可觀也云其餘各普通學堂亦於近日舉行卒業之式大約禮式相同亦無特別紀載之必要故均一槪割愛茲不贅述也云

雲紡書館眞狗食

普蘭店雲紡書館之鴇母本暗娼出身性極悍毒其拷打妓女殘惡不亞而癩面黑形同醜鬼令人一見生怖尤可賤者每有客至宋及落坐癩面鬼陪笑而入先以鷄盤子拉舖是問一般客人以得於情面被逼受騙者有之或有鄙其狗食拂袖而去者有之且又逼其全班妓女羅者效尤如有不從打罵交加是以該班妓女除金花妓抗命不從得客周到外餘亦多半受其傳染亦因被逼不堪不得不爾也現本街遊客鄙其行爲均裏足不前宜乎該號營業日形冷落也

旅順

王慶年被車軋死

（來稿）

方家屯會鴉葫咀住戶王慶年年三十三歲營業四輪馬車於本月二十七日午後三時許在火車站南邊煤塲內拉煤正在裝煤半車之時車未站住往前行走王某杜勒牲口被木頭拌倒車由上身過去將王某軋傷當時送往關東廳病院內調治醫藥罔效因傷內裡甚重心臟被軋至午後十一時許死在病院嗚呼一失足成千古之恨矣

山東通信

萊城發起義務社

（萊陽）民國十年秋四關橋梁損毀欲修無資當山商會劉衡臣氏發起演戲籌損之舉名曰義務戲社就城隍廟大院以內高札席棚彩台仿照戲園規模尤覺宏敞結果獲利無多不得已將戲票價漲出千五百張始得餘利日餘

實業叢談

改良蠶種說

筠綱

近年來蠶業家力求蠶業之發展各種機關亦相繼組織而各蠶戶所受影響殊鮮因現有之蠶業機關爲數不多所製之種供不敷求因改良蠶種不能普及於蠶戶故欲圖蠶業之改良未易收效也茲就鄙見所及述於左以供參考

一 蠶業學校及育蠶試驗機關當負製造優良無毒原種之責任近年蠶種所罹微粒子病及軟化病所在多有苟欲防制之非製造優良無毒原種不可故現有之學校機關內宜注意檢查蠶蟲以澄清病毒根源製出多量蠶種以應經營製種事業者之需求

二 擴充蠶種製造所現在蠶種製造機關就江蘇一省言除本校外雖有蘇州之第二農業學校無錫之省立育蠶試驗所東南大學蠶絲系金陵大學蠶科及其他省立農校以敷民間之需求尙嫌不足而製出之種亦屬杯水車薪終難有濟苟欲圖良種數額之增加與蠶絲模範場即應非擇蠶蠶區域籌設蠶種製造所不可如因財政竭蹶勢難增設機關可就現有蠶業學校或育蠶試驗所內推廣改進則事半功倍

膠路還京綏貨車

（濟南）膠濟路於一月間曾以歷年前會因貨車缺少不敷運貨之用由京綏路借來貨車四十輛以便運輸現京綏路局以所借之車爲日已久昨特電致路局索還聞該路劉局長已飭車務處先發還京綏貨車二十輛餘俟購添新車後再行撥償云

留學生領照放洋

（濟南）閏十二年度考取留歐美補助費生于濤宋文田胡道遠趙長泰于道泉等現川資學費業經財政廳依次發給昨該生等特具呈交涉公署請發給放洋護照一俟領到準備七日啓程云

擬組捕盜巡洋艦

（芝罘）煙台張鎮守使爲注重海防起見以現在海匪猖獗爲害商民殊非淺鮮現擬組織巡洋捕盜艦安置砲位並總關稅等事司巡緝海盜保護商民日內即可行云

鄉間平民教育訊

（芝罘）煙埠自青年會創辦平民教育畢業學生已達數千餘人刻各處亦皆聞風興起去歲棲霞蛇窩泊區已設五十餘處茲福山倉裡村王鳳岡君熱心學務已創設崇實高初兩等學校一處近又假該校地址附設平民教育招集村中失學兒童及不識字者入校授課已在青年會購平民千字課若干部開不日即正式開課矣

讀者之聲

我對於壟斷車廠之不平

（公正人投稿）（文責在作者）

洮南地處邊陲百端陋簡自四洮路線開通後各商雲集而購買糧石者實居多數於是有腳車廠之設車廠者何即招集一班腳車代攬上下站糧石貨物供給車戶拉運而車戶與以相當之報酬者也供雙方之驅使得毫末之辛金其景況已不苦矣設非迫於生計孰肯爲此欲謀此業者本不宜居壟斷心致絕其他生路乃有王輔廷者久在鄭通各處幹辦腳行費了多大手段卒以理由不充未得勝訴鄙又來到洮南運絡劉永茂（係某旅長親家）常惠民劉景林等四人奇想天開各遞請呈於縣署懇在洮南設立腳車廠除納押款一千元舖保三家外（係四人各立一廠押金保條各交一份）並願將所得辛力十分之一捐劾地方捐縣長喻榮華不加察查即與轉請財政廳批准仰於十日內各將王輔廷等所請各節業經財政廳批准昨日貼出佈告略謂押金保條呈送來署着即營業並飭查地方情況祇可設立車廠四家另一佈告調該王輔廷等四人已完納押金及保條正足指定車廠款次俟後再有呈請者決不准行以不限制云云我雖少不更事然對於此種辦法有數條不明瞭處謹列於下以證明王輔廷等之壟斷

（一）押金保條之刁難 查車廠承攬站腳仰賴轉運公司如無相當信用公司自不能將載付與此理至確何用押金保條該王輔廷等所以繳納押金代條於縣署者以爲別家車廠俱是小本經營無有此項基金又難覓三家舖保縣署出而取締自然難於存在此其以金錢壟斷者也

（二）巧設名目之呈關 王輔廷等四人連財運夥人所共知現下並未脫離關係何以不約而同皆呈請設立車廠又皆繳納押金及保條乎陽爲四家陰聯一氣此其巧立名目之壟斷者也

（三）縣長佈告之不公 查洮南地面遼闊出產富饒親民長官對於稍涉與通地面之事本應取解放主義腳車廠亦與通地面之一也不知根本何來祇許存在四家況車廠攬載於轉運公司公司照可因何呈送縣署詢諸運商大埠皆無此種先例莫非我洮縣長對於商家交際手續均能代辦乎若然則公司代客轉運以常年計算總不下數十萬元一旦適有意外客商損失頗鉅何不令納相當之押金及保條何不飭查地方情況准予設立幾家其不照辦者即停止其營業而乃專與攬腳車廠爲難其不受王輔廷等之賄賂何克臻此此則縣長之不公也

（四）最新任之縣長 即郭公爾在政途作事多年頗有政聲此次蒞臨洮南諒能開誠佈公體郵商艱免却爭執倘能如斯吾民庶有豸焉

（五）望各車廠之反抗 王輔廷等居心壟斷理由不充望速起與之反抗以免伊坐享漁利

四平街驛廣增盛聲明執事人崔世聚出號及新任經理接事廣告

敬啓者本號執事人崔世聚字振中於民國八年秋受金州總號增盛總經理人李壽堂口頭委任爲四平街分號廣增盛執事人執事於本年舊歷正月辭職出號其執事職權現已完全交御身無論與誰有接交之事均與本號無涉所遺執事一席已由總號副經理王敦五接充惟本號曾存取引所保証金一千五百元領証一張遺失無蹤已報告取引所存案以後雖出世亦作爲廢紙恐未週知特此聲明

四平街 廣增盛謹啓

特製新藥六種

開胃 消食片 澎悶飽脹 消化不良

花柳 清血丸（主）頑毒未發 楊梅入骨

韓氏 止咳藥片 遠年近得 一切咳嗽

韓氏 止咳藥水

腹疼 化積丹（治）食痞寒氣 水癩蛔虫

熱退 傷風散 傷風發熱 時疫流行

奉天省安東縣興隆前街 亞洲藥房 醫士韓捷三

以上新藥六種倘章簡函索即寄有辦代理者予以優厚盆利藥樣

黑暗前途之引導者

最先來連開設眼鏡公司之本公司主任昔年曾得美國著名博士之傳授故其經驗之豐富學術之精奇在光學界中實別樹一幟而連滿中日醫士咸稱爲眼鏡界之泰斗誠不自誇也滿鐵大連病院眼科醫長即新由美國回連之盛博士鑒於本公司製造精良調度有方當即指定爲該院之眼鏡調製所其後相繼指定者有旅順關東廳病院眼科醫長官下先生以及三根玉井兩眼科院長並蒙特許如主客配鏡須先用藥物或施剖割醫治者得本公司之介紹其醫費只取半數本公司除專製各病院眼鏡外自備特別驗光暗室由各醫士證明適合光學原理無論何種目光經本公司之新近由美運來之最精汀諸司（吋浦）驗目具審驗之後即能診定何種目光絲毫不爽茲爲便利主客起見本公司特派專員定期設立出張所隨帶各種眼鏡樣子劃定價目以合信用唯是花色繁多日新月異如須選擇定製者請駕臨本公司隨意縱覽今將各處出張所開列于後俾患目疾諸君就近惠顧

滿鐵大連病院眼科部內（第一）每星期一、三、六、午前

旅順關東廳病院眼科部內（第二）每星期四午前

旅順工科大學 出張所（第三）同日午後三時十五分至五時

大連三根眼科病院 相診所（第四）同日午後

大連市監部通同壽病院（第五）每星期五午前

西崗劉家屯（第六）每星期二午前

關東廳病院 滿鐵大連病院御指定

大連市監部通（敎育銀行隣奧町電車停留所北側）

老精華眼鏡本店

主任 謝枕山

副主任 謝世煌

寒門不幸禍延先室宋氏不幸於民國十三年二月二十四日丑時壽終正寢距生於前清光緒十一年四月十八日申時得年四十歲率男濬瀛溶淵親視含殮遵禮成服茲擬於民國十三年夏歷三月初一日開吊初二日扶柩歸里十□擇期安厝

成世友鄉誼謹此訃聞

杖期生孫德璋拭淚頓首

哀子濬瀛溶淵泣血稽顙

吊唁處大連雙德棧

鞍山 採用多數鐵業職工

按本報支社記者來函云今夏鞍山製鐵所因擴張各種工業起見開工程採用各樣職工被採用者概以優待爲宗旨其詳細列下

一、於陽歷三月中採用鍛兵工（俗語卯工匠）一百名仕上工（俗語機器匠）十名鑄物工（俗語翻沙工）二十名

一、日給薪水（以小洋銀爲本位）卯工匠日給洋一元上下機器匠一元四五翻沙匠一元上下工作時間以十點爲限但工作十點鐘以上者按照鐘點照本人薪水增加十分之一核算外每年內增薪二回

一、賞與 能一月之內一日亦不歇工者多給二日薪水再每年內有二次賞與金此賞錢按照本人薪約二十餘日

一、對於官房在住者之補助 在官房者使用器具及電燈水道燒煤洗澡一切不取分文

一、吃官飯者每人一日補給食費金三錢

一、救濟 公傷之際或入院或通院療治一切之費概歸造鐵所担任至於薪水仍照案日發給

一、公傷不能勞動或死亡者 按照本人工錢發給救濟其數約百日以上乃至二百日以下者再民國三大節之際特屆超等藝員演唱酬勞大戲從事人員隨意看戲至於特遇華工一切與日人無異以上所記之事務須閱讀爲盼

若欲就此職者可急速將志願書及履歷書及本人居住地方寫明寄至鞍山製鐵所庶務課長矢野端之處必有回信將該回信攜帶至鞍山造鐵所庶務課工塲係分室受採用之試驗對合格者照本人之地點還給車費

雖在採用期內倘職員之際後來概不採用

本報特爲求職之人介紹一般爲職工者勿失此良好之機爲盼

開幕二週紀念 大特別廉價三星期

三月十八日起 四月八日止

本公司開設連濱以來際此二週年紀念至矣向蒙中日各界諸君紛紛賜顧敝公司感激莫名時屆二週紀念本公司爲酬答惠顧諸君起見紀念期內特別放盤照碼零扣八折以伸往日之謝悃諸君購買拾元以上之眼鏡本公司零贈保險券一張有患視力未能充足者諸君減價期內冀望貴臨敝公司無任歡迎幸勿失此價廉物美暨得保險券利益可占好機位也茲將保險券將來好趣略述於后

本公司紀念日內購買眼鏡送有保險券者于民國十三年九月末截止有效期內鏡片損碎等項可向本公司更換無費至期望請一試幸勿妙視耶

大連奧町籠口銀行鄰 精華眼鏡公司謹啓

四洮鐵路醫院開幕廣告

啓者本路附設四洮鐵路醫院於三月二十三號開辦正式營業地點在本總局對過內部各科均設齊備凡本路人員以及各界人士患病者均一樣診治醫藥等費尤特別減價恐未週知特此廣告

四平街驛 四洮鐵路醫院啓 電話五一二番

敬啓者前遭先嚴大故回里治喪荷蒙戚友諸公惠賜唁伏增哀感容當一一踵門泥首先此登報鳴謝伏仰祈公鑒

張枝茂敬啓

石鉛洋式印印帳簿製造

洋華書籍、眼簾、信箋、傳單、請表及目錄等類

股票、支票、貨物棧單、文憑、地圖、商品券、仿單等類

裝釘優美堅牢無比、技術既精巧價値亦低廉、名片印刷鮮明且迅速

大連市大山通 小林又七支店

電話四六七・四〇九・四四六・二三四番 振替大連九八四

本報撫順支局啓事

啓者本支局爲擴充銷路起見擬在搭連咀子老虎台撫順城裡等處添設分銷處有願擔任者請至本支局接洽爲盼此佈

本報營口分社啓事

本分社向在鴨蛋圈關章一只上書營口大泰康里泰東日報分社等字樣茲於三月二十六號丟失嗣後無論落於何人之手概作無效特此聲明

政記輪船股份有限公司

蜈□棧 改良客票報關完稅尤極迅速安當信用昭著遠近紳商倘不見信請祈駕臨當知 本棧主人啓 電話三七三八番

中華棧

義昌公司

長生不老術

人類未來之福音
醫藥界之新發明

長生不老之仙藥 東亞各國伊古以來 皆有此種傳說 而一般人之欲獲得此長生不老仙藥之心理 則又無論東西各國人士 八九相同 不過空存此種願望 而苦實現之無途 今幸有維也納大學教授生物學研究所々長斯泰因納哈氏 研究一種返老還童法 而使人遂其長生不老之希望現已從許多方面証明其完全成功 此種醫藥界之新發明 實人類未來之福音也 據斯泰因納哈氏研究所得謂婦人之卵巢 男子之睪丸 所分泌之生活素 實為身心活動之根源 而人物之衰老 卽由於生殖腺之分泌作用減退或停止 反之欲圖 生殖腺健全 而使其分泌盛旺 則百歲老人 其活動力與二十歲之青年等 敝公司卽本此理創製來福片 來福片之効用 專治陰虛 腎虧 精薄 精冷 陽物萎縮 舉而不堅 遺精 夢洩 滑精 見色流精 小便頻數 尿管滴漏 手淫過度 精渴腎衰等症 須知生殖機關失其効能 若不速治則体內生活力日形減退 人生到此 毫無樂境 君若覺精神易疲 四肢酸痛 頭暈腦鳴氣促心悸 卽上列諸病之兆 宜速服來福片 強壯腎關 堅固精道 扶助元陽 滋補腎水 連服旬日 定能顯奇効 卽無病而体虛之人服之亦能神經靈敏 思想日新 精血充盈 扶陽正氣 誠濟世活人之寶筏也 若欲保永久之青春欲元氣增進記憶力及精神乎 去百病根保持自然之美防衰老而長生乎 保夫婦之情愛享受天賦之樂乎 則請速服來福片 來福片藥價每瓶洋二元五角 每六瓶大洋拾叁元 每打大洋貳拾五元

經理所

奉天四平街 大德生大藥房	安東中富街 東益增遠	營口二道街 中西大藥房	瓦房店新市街 德記大藥房
奉天鐘樓南 中西大藥房	鐵嶺鼓樓西 平記大藥房	營口魚市口 五洲大藥房	大連市監部通 華泰大藥房
奉天鼓樓南 歐美大藥房	長春北門外 中西大藥房	營口永世街 興亞大藥房	大連市奧町 華西大藥房
奉天鼓樓南 永年大藥房	長春北門裡 興亞大藥房	營口西大廟 義興成余記	西崗子永樂街 德記大藥房
奉天鐘樓南 歐美大藥房	哈爾濱傅家甸 恒德大藥房	吉林糧米行 五洲大藥房	其他各埠大藥房均有代售

代理處 金州城內 德記藥房 普蘭店平安街 德順藥房 遼陽什字街 天鈺成 西崗子 同德藥局

仙傳良方 人人樂仙膏 謹防假冒

婦人幹癆經血不調赤白帶下腰痛肚痛行經趕前行經錯後久不生育百貼百效凡婦人患以上各症仙膏一貼貼至三日將婦人肚內瘀寒血硬病塊貼下身體各病痊愈保安胎受孕產生育良好機會不失幸甚仙方定價大貼大洋六元中貼三元小貼大洋二元外埠函購原班回件不悞婦人患病不可自誤

哈濱福壽堂總發行

貼婦科奇效列下

仙膏奇效　婦人閉經　經血不調　赤白帶下　經行趕前　行經錯後　久不生產　肚痛腰疼　以上各症　百貼百效　大貼六元　中貼三元　腰痛肚久　大洋交易　函購回件　誤病不愈　速貼仙膏　保病痊愈

○安東德順成　○大連華泰藥房　○屯新立德裕慶
○金州洪興德　○長春中西藥房　○賓縣中西藥房
○開原廣和益　○愛琿興源燒鍋　○吉林二道街濟生藥房
○圖昌寶聚源　○雙廟子中興永　○雙城北街路世祥齋
○海城永茂興　○寬甸孫復裕盛　○奉天通遼縣聚興當
○鐵嶺永慶生　○盤山縣豐泰慶　○富錦縣永濟醫院
○法庫永盛德　○寬甸縣義豐德　○寧安松江報分館
○海城郵盛慶　○梨樹縣德聚港　○綏中縣南門裏華勝福
○新賓仁和厚　○公主嶺三合公　○奉天大南門裡歐美藥房
○江省寶善堂　○義州西關順德　○奉天鼓樓南歐美藥房
○江省育生堂　○四平街天德增　○一面坡德和飪
○江省東和堂　○海倫中西藥房　○關西縣中西藥房
○營口義興號　○大連華西藥房　○長春四馬路泰和藥房
○豐樂鎮成記　○普蘭店三益興　○拜泉縣華昌照像館
○海城天豐恒　○長春興隆成記　○海倫興華醫院
○莊河縣成記　○瓦房店聚興東　○奉天都軍胡同震泰報
○松樹福和成　○楡林鎮永和益　○長春城裡興隆號
○錦口益發祥　○撫順河天合堂　○奉天岫巖縣永慶書局
○海拉洪順堂　○通化縣興盛東　○奉天小北門大德玉
○熊岳洪興號　○呼蘭華英藥房　○長春頭道溝天育堂
○海龍天豐達　○楡樹台益聚昌　○綏芬河中西藥房
○新民利順東　○楡樹縣永興堂　○營口西大街元勝川
○本溪張碗舖　○山城子東興厚
○營口火神廟北慶巨魁院內東西藥房
○天津南市第一台對過環球藥房

奉天三家經售謹防假冒函購原理回件不誤　三達止淋丸一盒二元　專貼魚口膏一貼二元

哈濱道外五道街口 **福壽堂** 電話一百六十號

大力強腎丸

治男子破身太早見色滑精急洩身體瘦弱咳嗽五癆七傷一瓶大洋一元五角

痔瘡去根藥

專治內外痔瘡痔漏無論如何難治痔漏二瓶保去根一瓶一元

鼠瘡瘰癧膏

男婦老幼患鼠瘡瘰癧無論如何難治貼膏必好三元

熊虎鹿三腎丸

專治虧腎腰痛破身太早見色滑精急洩精神不振四肢無力身體瘦弱精冷不能種子咳嗽肺病五癆七傷諸虛百損以上諸病百服百效服一月身體較前加重五斤 定價一瓶大洋一元二每打十二元

眞正鹿胎丸

專治婦人干癆經血不調肚痛腰痛赤白帶下行經痛趕前錯後久不受孕胎前產後諸症百服百效 定價一付大洋一元十付八元 試服減價一半一月為限 東邊外家坡滿廣華堂發行 哈濱道外福壽堂經售

咳嗽去根葯

專治五癆七傷咳嗽痰喘百服百效服藥一付咳嗽立止服藥二十付保去根不犯 一付現大洋一角 試服減價一半一月為限

三腎丸鹿胎丸 咳嗽聖藥三種 減價一半 一月

戒煙一粒仙丹奇效各省戒烟會囑啡療治所試用有效本堂有鑒悉心研究心得戒烟良方一粒仙丹專化戒洋烟大煙及嗎啡針毒此仙丹均烟化瘾及嗎啡針毒奇效如神久吸洋烟無論如何難忌或因病吸烟身體瘦弱難忌服仙丹一丸斷瘾因久吸洋烟者瘾深者服仙丹二三丸斷瘾去根不犯不吐不瀉身體照常百病不誤公事本堂忠告久吸洋烟如有難忌者速服此仙丹早脫離苦海方知余言之不謬也幸甚

哈濱道外五道街口福壽堂經售

山東 華美大藥房 煙台

脚氣膏 治療要論

居地卑濕世人多有輕視經年不治淫毒污穢侵感皮膚而成時養時痛之症甚為難禁之極矣初起兩足麻木脚氣汗臭頗痛奇養兩手亂抓難救一時之痛嫌須防潰爛之苦厭若日久不治待濕毒浸入血管竟成惡劣着症尤較初先為難療治多矣本藥房有鑑如此特意虔心究考祕方更選最上品藥料配合端搽遠年近日新患脚氣汗臭破傷潰爛一切火傷水湯鞋傷皮靴傷膠皮傷刀傷以上等症不拘久近輕重脚淫臭爛即將此膏搽敷患處効驗功絕不可思議不但居家宜備若夫航海遊歷者亦當常攜以備臨時之用誠謂脚濕之妙藥也

新發明華美萬應馳名膏

此係無名腫毒惡瘡潰爛活血拔膿生肌長肉之要品也凡人受惡瘡熱癤等症大概皆因濕毒浸入皮膚以及食物不慎其毒漸積於血管或因偶有觸傷竟成惡劣瘡症世雖不乏妙藥亦恐不能搜清其毒也本葯房自創立以來荷蒙各界鼎力贊襄業務日賴發達不勝感激之至近為酬謝盛意起見頗費精神參考數載研究一種搜毒拔膿秘方更由歐美選定上等材料配合此藥名謂華美萬應馳名膏凡患一切皮膚諸症疔疽潰爛熱癤脚濕痛瘰楊梅下疳魚口便毒爛脚凍瘡初起小兒胎毒黑點黃瘢等症若用藥膏搽敷患處自能湊効且愈後皮色如初全無疤痕此誠居家常備以防急需之良品也賜顧諸君認明本藥房醒獅商標以防假冒南北各埠均有經理如有願代售者以信接洽按額計算躉發零售格外克己如蒙不棄無不歡迎之至每盒大洋五角

香亞公司奉天總批發處廣告

國貨

暑天雪花　花露水　爽身粉　生髮油　潤顏蜜　貴妃粉　美人生髮水　護髮腊　白玫瑰頭水　雪花膏　玉蘭霜　紫蘭霜　香水精　茉莉精　如意膏　牙粉　各種果子露　胭脂膏

金鐘老牌　總發行所南京路中市

化粧香品　各洋廣貨店均有出售

上海香亞公司監製

本公司自製金鐘牌化粧品藥品完全優美國貨藉以挽回利權溯自發行以來頗蒙社會所嘉許營業日臻發達凡通商巨埠先後設立分行今已在奉天省垣成立分公司批發金鐘牌化粧品藥品倘祈愛國諸君幸 賜垂察

雪花香膏

香肌嫩貌　潤膚美顏　冬令佳品

批發處在城裡銅行胡同 興泰號院內 電話四七六號

洛吳第五六兩電
政府嚴密不肯發表
某方所洩露之要點

二十八日京訊、中俄交涉、對外則加拉罕態度强硬、對內則吳子玉不易疏通、故現在對內對外、均陷於僵局、昨日(二十七日)閣議、孫總理病假、由顧外長以首席閣員代執行主席、當報告加拉罕復牒原文畢、並將油印之譯文分發閱看、請爲討論、結果如下、

(一)派人勸加拉罕務須平心靜氣、設法繼續開會、以促中俄邦交之恢復、

(二)對於所爭持之三點、係以多數民意爲指歸、決不應中途退讓、如加氏態度、果無轉圜餘地、政府爲國權起見、即交涉暫付停頓亦非我方責任、

關討論加氏函來照會、我國應如何答覆、結果、以加氏態度强硬如此、於最近時間內、暫不答覆、但吳佩孚因中俄交涉會議裕拍來第四電、主張從速簽訂協定、政府接電後、本已非常焦灼、乃聞前日吳氏又來五六兩電、論列中俄交涉事、政府得電嚴守秘密、內容莫詳、茲由某方得來消息、據云該電大意謂、中俄協定係由中俄雙方全權代表簽字、已訂大綱勸之、即中俄所獲利益實已不少、即如關稅平等、收回治外法權、退還庚子賠欵、廢止中俄舊約等條、雖華府會議所爭回之權利、亦不如此次交涉之最佔優勝、其稍不能如吾人意願者、不過一蒙古問題(指俄蒙條約)查華府會議各案、各國至今未能踐約者尙多、卽此次交涉安能盡如人願、況蒙古問題、當可於正式會議時再議乎、未聞時機、一逝應極力設法挽回、否則交涉失敗、當局不能不負其責云云、此電在內閣方面觀之、比加拉罕復牒尤爲重要、昨日閣議亦曾電及、決定再向吳使積極疏通、蓋疆吏橫加干涉、適足示外欵以弱點、而長相手方之氣焰、實使政府當局益陷於困難之境、

▲洛吳第四電之全文

吳子玉之第四電(即漾電)已各見各報、茲由某方覓得原文如下、

急、北京國務院外交部均鑒、院號電敬悉、足徵審愼周詳之意、中俄問題、關係過重、討論不厭求精、曾於巧哿兩電、略貢芻蕘、計邀注察、查院電開示、俄蒙條約一項、以協定內未載明取消字樣、不抵觸中國主權、細譯協定大綱第五條、蘇聯政府、承認外蒙爲完全中華民國之一部分、及尊重在該領土內中國之主權、則認蒙古爲獨立國之俄蒙條約、即已當然消滅、況俄蒙條約、中國始終未予承認、若於協定中見諸文字、卽不啻間接先承諾該約爲有效、此應還加討論者一也、外蒙撤兵問題、內政應有關連、本須兼顧事實、以求兩全、俄代表既允聲明、於正式會議決定辦法之後、盡數撤退、則想事實、亦尙可謂平妥、政府擬改之字句、亦謂期限辦法、於正式會議中商定、可見協定大綱之規定、與政府之主張、完全相合、條文意義、亦無絲毫軒輊、若謂以條件之兩妥與否、爲撤兵之標準、恐將來糾葛、誠有可慮之處、但協定大綱第五條中之條件二字、本係期限辦法之解釋、政府擬改之字句中、此所謂失之東隅、收之桑榆者也、外交事件、須內審國情、外瞻環境、反顧遠東形勢、不寒而慄、我不自謀、人有先我爲之者、起而代我處之、噬臍於後、其將何及、想亦諸公所能洞察者、諸公以現條件爲不滿足、不敢即謂非是、但諸公能否必將來可取得較此更優越之條件、收折衝樽俎之全功、且諸公更能否經此頓挫不致引起意外糾紛、而成一僨事之局、此尤諸公所宜負責審加三思也、謹抒愚慮、佇須採納、臨電無任迫切待命之至、吳佩孚漾、

此電措詞尙爲和平、而用意則頗嚴重也、

粵政府與蘇俄之關係

香港士蔑西報云、記者以下列之事、詢諸陳友仁君、(孫中山秘書)陳君逐一置答、茲錄詳情如下、

(問)孫中山先生是否或曾否與蘇俄政府直接或間接交接、(答)中山先生是與蘇俄政府交接、亦曾與該政府交接、歷史上之關係、與地理上之實情、迫得中俄兩國相通、兩國可以爲友、可以爲仇、俄國專制時代、兩國間曾爲敵人、蘇俄政府時代、兩國可爲好友、中山先生之政策如此、而英政府却亦直接及正式與俄國交涉、(問)現時蘇俄是否有代表在省、其使命爲何、(答)蘇俄固有代表在省、現已北上、但曾在報紙聲言來省之目的、與蘇俄商業團赴英之目的相同、(問)是否蘇俄政府或其代表曾允予多少欵項交中山先生或廣州政府、或曾否提議將來必定交到、如其然、欵項究竟多少、(答)並無其事、(問)中山先生或廣州政府曾否接到蘇俄欵項、(答否)(問)中山先生與俄代表談話後、會否決意新建陸軍學校一所、及宣布萊田土歸爲國有、有之、究數多少、(答)中山先生現在組織一新陸軍學校、以新法教授軍官、一九二一年、中山先生在上海刊(有國際上整頓中國)一書、又于是年在英美彌南書莊印之、書中登載收爲國有之實業及公物、甚不因俄代表之來、而物質上更變或修改其平素之主張、(問)中山先生是否欲在廣州或廣東一部份試行勞農主義、或社會政府、或紅軍組織法、(答)幷無此事、中山先生乃社會主義之實行家、以圖造益人群、深信社會政府可以減少窮乏、憂苦及犯罪、並使人生較爲仁慈富厚、而謂不以採行社會制度爲第一要務、香港某敵黨報紙紀四月一號廣州實行共產主義、何等寓意、盡人皆知、亦祇見其妄言耳、云云

閩南戰局之趨勢
臧致平並非誠心助王海軍尙在規畫進止中

閩中局面、自王永泉出亡下游討賊、逆黨恃强頑抗、經我軍後、與泉一帶、局勢大變、臧致平雖與王永泉本有夙怨、惟以利害相同之故、近日頗有助王之意、但其佔領漳州等之舉動、尙係爲自身地盤起見、固非爲王也、至海軍艦隊由閩段啓碇時、似有直攻厦門之勢、日來逗遛涵江一帶、於是議者疑閩海軍亦與孫王合作、則殊非眞相、據知閩中海軍內容者言、海軍將領、認爲下游各軍、絕無團體、無論對於何方、不能予以援助、故惟有暫守旁觀態度、先佔領涵江、以爲地盤、以後再觀情形如何、然後定其進止之計畫、故以目前閩南形勢觀之、一時尙難有定局也、

▲臧佔漳州後之通電

(漳州)臧致平佔領、已爲事實、據上海函、卽滬上各重要機關、已接到臧氏二十三日自厦門通電、其文如下、

(銜略)致平待罪閩疆、十載於茲、近以無合法之政府、故不整飭所部、暫維地方、以待時機、乃王逆獻臣、狐假虎威、侵掠漳厦、蹂躪人民、姦淫及於嫗孺、殘剝甚于盜賊、迭據漳屬人民、及厦申訴泣求後、慘苦情狀、聞之淚下、致平從軍漳厦、視如第二桑梓、前以治軍無狀、退守厦門、使漳屬人民、罹此奇災、坐視不救、心何以安、爰於鈺日出師、兜圍痛擊、降俘殆盡、(二十二)日我師收復漳州、一俟漳屬肅清、致平仍本救國之主旨、從諸公之後、惟力所及、稍盡天職、特此佈達、諸維鑒察、臧致平漾印、

▲王永泉部下之背叛

又一報告云、王永泉逃至泉州、以四面楚歌之故、又逸赴上海、軍隊尙有五千餘人、交旅長楊化昭統率、楊遂受臧致平改編爲閩軍第三師、兼前敵指揮、高捷義亦受臧編爲閩軍第一師、兼興泉防守司令、張毅奉孫傳芳命令、與王獻臣合兵、於十三日攻占馬巷、十六張又攻安海、楊化昭、故意退入九溪、十七夜半、由九溪襲佔同安城、王獻臣退灌口、與王間已被截絕、張部在集美車隊、本午又被楊繳械、張毅、獻臣已陷於包圍中云、

▲蒲田仍在擾亂之中

又某通信社消息、蒲田擾亂情形、日前各報所載、均未眞確、有謂省軍(孫軍周蔭)隊、已至蒲田者、有謂陸戰隊與其均屢不確、茲由在京閩人某君得來詳函一帋、該函爲舊曆二月十三日所發者、內詳述王永泉軍隊、目下尙占據蒲、大肆騷擾、慘狀、茲將原函錄下、以供留心閩事者之參考、

(前略)閩省自舊曆初二日王永泉被逐後、初四日即己到蒲、縣署猶令鋪家插旗歡迎、遲至初五夜、猶在三江青輔、云欲由水赴泉、詎料竟用聲東擊西之計、天未明即用密轎由陸潛逃、城中秩序、大見恐慌、八九十三日(舊歷)鋪家緊閉、路絕行人、初十日始路氏軍、仍用討賊軍名義、由西門攻入、驅逐王軍出境、當時在大度、文峯宮、鼓樓前、十字街、市頭下等處巷戰甚烈、南軍斃一人在自生來號茶店門首、王軍死傷頗衆、有團長副官參謀軍需等(團長陳振賢、或云乘長歡職並爲姜明經旅長之丈人云)所有物件並搶掠一空、當時入城計有八支隊、團長爲黃家淵、八隊長爲陳治徐、林慕湯、何礫、吳沐川、黃雨亭黃金藻、雷轟、城中被搶者亦有數家、爲林君漢、吳雲渠、林芭南、翁金梅、馬坤、蔡彤村、及店家等、至十三日、姜旅被逐之兵、乃塢集殘部、幷聯合崔趙各營、反攻而入、八支隊、退出城、至晚間、姜明經軍隊入城、分紮一地、大肆騷擾、此後蒲城、當念不堪設想矣、

縣知事爲母做壽
撤防招匪
魯海匪大掠博興之慘狀

魯省匪患、爲各省冠、自孫美瑤擱刦火車、軍事當局、始注意於剿捕運動、田中玉因此去職、鄭士琦繼田督魯、將田氏未竟之功、力事捕捉、迄於今日、始有肅清之望、於是軍民兩署、擬即大舉清鄉、以清匪源、詎於本月十一日、渤海崟匪、突乘博興縣知事爲母作壽、各防疏虞、棄舟登陸、大肆

▲燒殺刦擄閱兩日夜始登舟而逸

茲將該縣公民來函、照錄於後、以見眞相、各界父老昆弟鑒、迺一桿匪肆虐、荼毒生民、殆於不堪設想、茲敝邑博興東北一帶、不當其衝、是區地臨渤海、壤跨不毛、而與利津之新淤錯地、接壤廣饒蒲台、比鄰東西、由東三省渡來之大股桿匪、及各地糾合之流寇、匪跡其間、明目張膽、架刦屠燒、自客歲七月以來、土匪之多、於望載道、民墜水火、露宿野伏、殆無寧夕、而當局者猶漠視無聞、不賜拯救、何斯民之不幸、以至如是、天爲之乎、人爲之乎、惟以禍發於至微、而成於至大、星火燎原、足爲殷鑒、若不早爲圖之、則異日無窮之憂、恐難擬及、如水之就下、將一往而不可收拾矣、試觀夏歷二月十二日之惡劇、卽後事之萌芽也、尙望有愛民之心者、垂憐而拯救之、茲將該日事實詳錄於後、俾各界注意焉、月之十一日、縣長馮祖仁、爲其母

▲趙夫人慶六秩晉五榮壽

演戲慶賀、駐城東北史家口、(巨鎮去城九十里)之隊長李寵標、及駐蒲店、(史家口北)之隊長王其照、調其全隊回城、以捍衛署、賀戚、僅留弱殘者數名守門、而至夜忽有土匪數百名、突至曲家口、(史家口西三里)擄去男女老幼七十餘口、至十一圖、(蒲境曲家北二里)掠少婦長女二十餘人、帶車四五輛、時繆家(蒲境十一圖西五里)之警隊驚覺、率隊追之、鳴槍截擊、匪遂遺車一輛、人數名而遁、(似有情面)該隊即自以爲功、將十數人圍繞不放、攜至繆家拘不使歸、且恐嚇索謝、示意必送數百元、以酬其勞、始放歸家、而匪得以乘勢東下、轉至三里莊、(史家口北三里)又掠廣盛油坊、架去經理夥計三人、時已十二日傍午矣、復刦范家薛家黃店等處、(均在史家口北六七里)並打死村人五名、傷者無算、土匪死者二人、復北行

▲每至一村必縱人延燒

毫無忌憚、村人望風而逃、伏息不敢動、雖火起莫敢往救、於是一連九村皆成焦土、至晚、匪等住李佛院、(史家口北十八里屬廣饒境)明日又掠黃水灣、(博境史家口北十八里)村戶十數名、遝赴海濱乘賊船而去、盤桓兩晝夜、而三縣之警隊、均無敢過問者、任其從容宰割、鐵石之人、猶爲之不寒而慄、當局者能不痛心酸鼻哉、嗚呼馮祖仁以區區壽典、而公然撤防、卒使宵小得乘、禍延蒼生、所怪者兵始去而賊即來、何如是之巧也、此中形情、不必明言、閱者自知之矣、敢爲個人計、爲公共計、亦卽爲社會國家計、用此鳴告、藉作呼籲之經、當道諸公其鑒諸、

(三月二十五號晚發)

在華日領事會議日程

東京二十五日東方電、駐華日本領事會議、滿洲方面、定自四月一日至七日、在奉天開會、赤峰以下十七領事與局子街等七分館參加、華北及中國中部方面、定自四月十日至十六日在北京開會、上海以下十八領事與坊子等七分館參加、中國南部方面、自四月十日至十六日、在台灣台北開會、廣州以下六領事參加、奉天及北京會議、外務省派藤田情報部第一課長及朝岡、村井、內山、堀內、河合、松島等事務官參加、其中內山氏預定二十五日出發、台北會議、則令三宅事務官、原商務官等參加云、

大連商況

▲大豆返低疲

昨日大豆、沉沉如也、然以日本家本義之滑稽、北城幫存副之停頓、實己欲快不能、不漲不得、是以開行固在平穩之間、不久似沉沉待下、逆水難行舟、不推自退矣、其實、來源逐昨日、又雄湧如故、油房在刻下、仍蕭條不强、而船幫銷路不動、東洋買餅不親、而環境所趨、洵在在無優美之可觀、亦在在皆頹靡之氣象、如是其快也、得毋人爲時勢所忌歟、則其前天尙精神、昨日即沉悶、者良有以也、但有油房製造數衍前、北幫存副停抗於後、而大豆情形、固如上述、或欲多效依然甚難、所謂疲疲快々、不過柔門而已、

製造減少之故、低落亦不無影響、際茲或以不漲而落既落必多、似尚味於觀望、存之不敢以爲是、空之不敢以爲非、存空之道、蓄皆不可以爲必得耳、柔門之市恐不可免云、

○豆粕前場

期限	開行	最高	最低	散行
四月限	一、八四〇	一、八四〇	一、八三〇	一、八三五
四月末	一、八四〇	—	—	—
五月限	一、八六〇	一、八六五	一、八五〇	一、八五五
七月限	一、八八〇	—	—	—
所成數			六六、〇〇〇車	

○後場

期限	開行	最高	最低	散行
四月限	一、八三〇	—	—	—
四月末	一、八四〇	—	—	—
五月限	一、八五〇	一、八五五	一、八五〇	一、八五五
六月限	一、八六〇	—	—	—
所成數			三、〇〇〇枚	

◈特產現物前場　三月卅一日

○大豆	最高	普低
混保品	五、二〇	五、一〇
麻袋品	五、四〇	五、三九
所成數	八〇車	

○豆餅	最高	最低
當地物	一、八五	一、八二
所成數	三七、〇〇〇車	

○豆油	最高	最低
當地物	一六、〇五	一六、〇〇
所成數	六、〇〇〇	

○高粱	最高	最低
當地物	二、九〇	二、八八
所成數	三車	

○大豆

期限	開行	最高	最低	散行
四月限	五、四五	五、四五	五、四二	五、四四
五月限	五、五四	五、五四	五、五三	五、五三
六月限	五、五九	五、五九	五、五八	五、五九
七月限	五、六三	五、六三	五、六二	五、六三
所成數			四四車	

◈後場

期限	開行	最高	最低	散行
四月末	五、四三	—	—	—
六月末	五、五七	五、五八	五、五七	五、五八
七月限	五、六四	—	—	—
所成數			九車	

▲豆餅勢不振

豆餅在昨日、行市可謂不振也、然而洋幫之買主不覩、現物之交易仍淡、則欲保持前天一鵠立、亦實不可得焉、況東洋大米、遲鈍如故、既不足以起買主之競爭、本埠金票、低疲如故、亦不足以遏賣主之拋售、則其行市不振、豈得已乎、是以謂行之後、空翻獨多、爲時未久、岌岌欲下、所謂不可作高者、但足以爲今日語也、第以油房殆不利於作低乎、

▲豆油平穩

昨日特產市場中、殆無不行市柔門者、即豆油交易、亦以平穩聞矣、然而豆油之市、實宜平穩者也、蓋銷路雖未閉塞、而買主却甚不親、其漲自難矣、但以油房無利、來源漸稀、而賣亦不敢多貪、其落亦不易也、是以柔門之象成、平穩之勢定、其至昨日、而以平穩聞者、宜矣、惟近日買主、率皆拋期換現、足徵銷路不永、銷路既不永、低落豈無望乎、然其堆積不厚、來源有限、亦足以爲敵焉、如是豆油之市、暫不可以判强弱也、

○前場

○豆油　期限	開行	最高	最低	散行
四月限	一六、一	—	—	—
五月限	一六、一	—	—	—
六月限	一六、一	—	—	—
所成數			一四、五〇〇枚	

○後場

期限	開行	最高	最低	散行
四月限	一六、〇〇	—	—	—
六月末	一五、〇〇	—	—	—
所成數			一、〇〇〇圓	

▲高粱如故

物之缺者、價之必貴、其理誠然也、近日爲粮、照其到多而去少、不缺可知矣、本既不缺、價漲何由、見升提之市者也、但至昨日風說以不低淡、即平穩、多日來縂買主、似躍々欲試、以致行市、亦隱隱欲快、高粱至此、殆不利於作低乎、然而昨日雖尙平穩如故、而看樣論價、買主尸露芒角、況北幫作存、迄未能己、順水推舟、最易爲力、如是平隱之後、未始不峰迴路轉、以予心低者以難堪也、

○高粱

期限	開行	最高	最低	散行
四月限	二、九八	二、九八	二、九七	二、九八
五月限	三、〇〇	—	—	—
六月限	三、一〇	三、一〇	三、一〇	三、一〇
所成數			五九車	

○先物取組高

▲三月限	六七五
大豆四月限	一一三六
五月限	一〇九九
六月限	六〇四
七月限	二〇七
合計	[illegible]

◀高粱▶

三月限	三三五
四月限	三五八
五月限	三六六
六月限	[illegible]
合計	[illegible]

○後場

期限	開行	最高	最低	月行
六月限	三、一八	—	—	—
所成數			一、〇〇〇車	

▲金票仍平穩

金票至此、平穩己多日矣、誠以中外人情、既無高低之表示、上海標金、又乏漲落之佳音、則其行市柔門、情何能免、一再平穩、勢所必然、至今尙疲快無分、漲落未現者、無可如何者也、因按大條、雖長一兩、不足以轉移人心、標金仍在二百九十二三兩之間、亦不足鼓動行市、是以近期開行、一千一百八十一、而一千一百八十二、實無向背足分、殊乏厚非可言、存空者不能得意、正此時金票之謂矣、但洋幫夙志未改、後厚欲謂不詳、前途茫茫、亦不知果能遂其夙志否、

▲羌帖近日之升沉

自中俄交涉、允將羌帖贖回中東路之消息、傳來後、一般人對於羌帖之觀念、大有春潮鼓蕩、一發不可嚮邇之勢、是以久告沉寂之羌帖買賣、近日又洋洋乎盈耳矣、前日千元一枚者每萬貫、一躍而至二十五元、二百五十元一枚者、每萬亦一快而至十五元、夫以殘同廢紙之物、今忽價快至此、則中俄交涉關係之大、又何怪民盼望之殷耶、然以價快既多、賣主斯出、故至昨日、稍見回頭、第大者雖已回至十八元、小者雖己回至十二元五、然人情之高尙宋泯、洋幫之買主猶在、似尙不敢即以爲必落也、雖然、吾於俄帖前途、依然未失杞人之慮、蓋不論和議尙有餘波、即能如願以償、則如俄幣之淵、路欵之徵、亦不啻海枯添勺水、其與無濟於事何、況交涉猶在相持之中、不知有無變化於後、有利固有害、不可不加以愼審也、

▲棉絲又升提

昨日棉絲、照三品棉花、皆落一元、似其行市、亦宜低下、而成近期扁面洋線、竟快至三百元者、其何安在哉、要亦現貨稀少、銷路活動、所致也、然因現貨稀少之故、人情已經轉高、再加銷路活動、行市自然必提、是以三品棉花雖落、扁面洋線未受影響、

▲錢鈔市場之蕭條

近日金鈔行情又形穩靜、期市金鈔換常在一千一百八十元上下盤旋、一般作投機事業者以爲無利可尋、多致束手、所以每日成市甚少、僅一成百餘萬元、惟所成羌帖極多、每日常成七八百萬元、然屬何人相對買賣與市場無關云、

▲錢鈔現物行市　三月卅一日

時間	金換銀	銀換小洋	金換小洋
四時	一二八、一〇	一三三、四〇	一〇三、六五
九時	一二八、一〇	一三三、二〇	一〇三、四五
十時	一二八、〇〇	一三三、一〇	一〇三、一五
十一時	一二八、〇五	一三二、八〇	一〇三、二五
午後一時	一二七、九五	一三二、七五	一〇三、四五
午後二時	一二七、八五	一三二、八五	一〇三、四五
午後三時	一二八、〇〇	一三二、九五	一〇三、三五

先物早市　開行 一二八、一〇　最低 一二七、八〇　所成數 六七〇、〇〇〇圓　四月十三日　最高 一二八、三〇　散行 一二八、〇〇

先物晚市　開行 一二八、二〇　最低 一二七、九〇　所成數 一九〇、〇〇〇圓　四月十三日　最高 一二八、二〇　散行 一二七、九〇

開行 一二八、三〇　最低 一二七、九五　所成數 三〇〇、〇〇〇圓　四月二十七日　最高 散行 一二八、一〇

倫敦銀塊 三三片一六分之一　正金買 二七、三〇　爲替賣 二八、七五

廣告

撤股聲明

啓者敝號股東仁瑞堂共和當願心之永遠堂等意見不合將所認股本及應得之餘利甘願撤底算淸此數提出毫無遺漏係敝公司盈虧自與伊等無涉除懇中人伊等各立撤帖交敝公司收執外恐未週知特此聲明

安東縣　瑞昌公司謹啓

出張　販賣所

大連市西公園町
天滿屋內
鮮滿大正園
電話四六八五番

大阪商船定期行輪

◎神戶經由沙市達高雄行
◎門司神戶大阪行
◎哈爾濱丸　四月五日
◎台南丸　四月一日
◎台中丸　四月八日
◎貝加爾丸　四月十二日
◉上海福州基隆高雄行
◎福建丸　四月十六日
◎盛京丸　四月六日
◎湖北丸
◎高雄直行
第二十六共同丸　四月二日

大阪商船大連支店　代表電話六一一一番

國際運輸會社　電話五五七番
大連山縣通　第二埠頭運貨代辦所電話四八〇三番
右記各出張所對於船車貨物均有發貨單

◎支店
◎出張所

日本郵船定期行輪

近海郵船會社定期行輪

神戶橫濱行
◎勝浦丸　四月十二日
◎相模丸　四月二十日
◎高砂丸　四月廿二日

牛莊行
◎山東丸　四月十五日

天津、牛莊行
◎高砂丸　四月十五日
◎相模丸　四月廿五日
◎勝浦丸　四月五日

長崎神戶大阪行
◎山東丸　四月一日

歐洲綫
對馬丸　四月六日　李蒲行
松江丸　四月一日　漢堡行

米國行
◎リスボン丸　四月四日　紐育行
以上各船因天候及其他事宜改期

大連市山縣通
日本郵船大連支店
電話　三七三九番　七八四六番

大連汽船定期行輪

安東行
天潮丸　四月二日　后二時

天津行
天潮丸　四月七日　后六時
長平丸　四月二日　後四時

青島上海行
西京丸　四月九日　正午

營口行
榊丸　四月四日　正午
長順丸　四月一日

大阪神戶行
長順丸　四月六日

龍口行往復航旅順不寄港
龍平丸　四月一日　后六時

大連山縣通
大連汽船株式會社　代表電話四一八五番

丸二商會　電話四二六四番　五八八八番

政記公司定期行輪

◎公利　四月二日　龍口
◎永利　四月二日　芝罘
◎有利　四月二日　龍口
◎茂利　四月十一日　香港廣東
◎平洋　四月二日　上海
◎生利　四月四日　芝罘
◎祥利　四月六日　威海　香港廣東
◎嘉利　三月三十一日　香港廣東
◎泰利　四月二日　香港廣東
◎恆大　四月七日　香港　龍口

大連市監部通
政記輪船公司　代表電話四一四一番

田中賬房定期行輪

利通號　四月七日午後六時　芝罘　威海　仁川

大連市加賀町
田中賬房　代表電話六一七番

阿波共同定期行輪

◎第十六共同丸　四月四日　青島
◎二十一共同丸　四月五日　芝罘　仁川　威海

大連山縣通七十一號地
本社代辦山東鐵路及朝鮮鐵道旅客貨物運轉一切事務
阿波國共同汽船會社　電話五〇〇一番　六八九一番

三井洋行定期行輪

◎開往北美沙得爾（經由神戶橫濱）
◎伊吹山丸　四月六日
◎寶永山丸
◎蓬萊山丸　五月七日
◎吾妻山丸　五月二十二日
◎金剛山丸
◎岩手山丸　六月十日
其他一切運貨事宜亦可辦理

大連市山縣通
三井物產船舶部　代表電話五〇八五番
宮崎商會　電話二二五番

律師　立川雲平
法學士　律師　相川米太郎
事務員　通譯　劉鳳翔

專辦民事刑事之訴訟關於法律一切事務察法精嚴明晰辦理敏捷活紛練之萬藤立分論爭取持解致老和之利劍者正在我們求代辯之士諸速駕臨

大連播磨町　區四二號地
立川　相川　法律事務局　電話五〇三七番

大連中國銀行支行

營業事項　關於銀行一切事
時間　上午九時起至下午三時止
電話四八九九番

須癬皮膚病一盒保好

愛膚膏

患皮膚症者注意

健膚良藥　愛膚膏　專治　頑癬　脚氣足爛　陰囊癬　金錢癬　牛皮癬　疥癬　鵝掌風　濕疹　凍瘡　火傷　創傷　擦傷　胼胝（生雞眼）　陰毛虱　毒蟲咬傷　靴傷　酒刺　粉刺　面皰雀　班汗疹　丹毒　潰瘍　陰部痒　疹陰部潰瘍　口瘡　耳瘡　頭瘡糟鼻子　鼻瘡　細瘡　刮刀瘡胎毒瘡　肛門瘡　痔瘡　此外皮膚諸症一搽立好百發百中　實効驗眞如神

藥價　小盒十二錢　中盒三十錢　大盒五十錢　德用盒一圓

發售處　大阪市東區淸水谷　順和公司　大連市紀伊町　順和公司大連分號

代售處
奉天城內四平街　大德生大藥房
奉天城內鐘樓南　中西大藥房
奉天小西關　廣濟堂藥房
吉林城內　五洲大藥房
營口二道街　中西大藥房
營口西大廟街　五洲大藥房
安東市場通　井上誠昌堂
鐵嶺橋西　平記大藥房
大連市奧町　泰西大藥房
大連市監部通　華泰藥房
大連市浪花町　日本實業會社
大連市西崗子　德記西棧

春令與惱悶

婦病之種種
諸姑姊妹
鄭重保養勿忽諸

中將湯

請服用
旦又夕
中將湯一服

定價　二十錢、四十錢、一圓、二圓、三圓、五圓、十圓、

効能
子宮病、血の道、白帶下、腰足冷込、下腹痛み、頭痛眩暈、神經顛倒、月經不順、不眠症、逆上、癪、

本店東京　支店大阪　津村順天堂

康年集益儲蓄保壽公司

恭祝諸君壽富已出二獎

儲蓄人生至要之事也保壽亦人生至要之事也二者未易得兼然儲蓄之設不過爲諸君造目前之幸福保壽不過爲諸君妻子善後計耳無論何種儲蓄何種保壽僅認定一端範圍未免稍狹尤欠盡善實不足以供時勢之要求惟本公司之章程既可儲蓄月月分給紅利之外又有二千元得獎之希望到期還本尤能積成鉅大之資又能保壽人生斯錢世禍福難期倘遇不測能得二千元大洋之賠款在其妻子固可享其利益以一柱能辦兩件事豈不是近可濟急遠可防老未雨綢繆法至善也本公司開辦東省未及二年樂入會者日不勝數竟於本月發現一宗最可喜可賀之事就係王海平君七百號大單已中第二獎幸獲巨金加以保單仍然有效永不作廢如斯巨款實係白得由此觀之可見本公司之美滿章程處處均爲諸君俾壽而富創設者也

本公司備有美滿章程函索即送并添聘擔任介紹儲蓄保壽者數位薪水卯金特別優待有志斯職者請駕臨本公司面商可也

東三省分公司總司理黃達淸謹啓

東三省官銀總號廣告

計開通滙地點

▲奉天省　省城　安東　鳳城　莊河　撫順　本溪　寬甸　興京　西豐　東豐　海龍　山城鎭　通化　桓仁　臨江　輝南　柳河　新民　新立屯　彰武　法庫　黑山　盤山　錦縣　錦西　北鎭　興城　綏中　義縣　康平　台安　海城　蓋平　遼陽　營口　岫巖　復縣　遼中　鐵嶺　開原　公主嶺　四平街　昌圖　八面城　通遼鎭　洮南　遼源

▲吉林省　省城　長春　哈爾濱　雙城

▲黑龍江省　省城　巴彥　綏化

▲直隸省　山海關　留守營　昌黎

▲山東省　龍口　黃縣

▲北京　天津　上海（以上三處通滙銀兩現洋不匯奉票）

啓者本號發行之大洋滙兌券准在奉天省城吉林長春哈爾濱北京天津六處按照本號規定數目逐日懸牌市價作滙上海規銀並准兌滙兌凡有持本匯兌券到後列通匯地點本總分各號按照滙費兌本券者無論款數鉅細一概不取滙費惟電滙手續不同須按時隨費酌再公濟平市錢號發行之銅元票亦准照上項規定免費匯每兌一百二十枚之銅元票合本匯兌券一元恐未週知特此廣告

本號附設倉庫營業廣告

本號爲便利商業工業通融資金起見兼辦貨物抵押放款利息格外公道並於大西關建築倉庫收存貨品一切規則不及備載如承惠顧請臨本號面洽可也

本號營業股　中國電話三三六號　日本電話三零八番　倉庫　中國電話一二七八號

德泰號綢緞莊

本年敝號舉行秋季大廉賣診承各界過門惠顧足徵垂愛深厚但在人亂事繁招待殊有周不敝號愧感之餘重新又由蘇杭採來各種奇樣鐵機花素庫緞綢縐絹紡色色勝舊並由歐米運到呢絨嗶嘰定造大氅新式雨衣俄國花毯美式鐵床時髦花粧品類各種布帛雜貨一應俱全總發零售價値分外低廉聊酧雅意於萬一又有代理法商百代公司各式唱機唱片以及奉天萬芝堂神效膏丹丸散蓋平恒裕堂自造各種名筆凡蒙賜顧無任歡迎耳

本號電話　前櫃　五二八二　七四四五番
住所大連奧町五五番地

上海愛華製藥會社

實驗保腎固精丸

此丸功效偉大靈驗無匹專治身體虛弱腎關不固遺精夢洩夜不安眠精神恍惚惡夢盜汗心悸怔忡遇事健忘思想遲鈍耳鳴耳聾頭眩眼花飲食無味日晡潮熱婦女陰虧經期不調赤白帶下血崩小產諸虛百損均神效異常自民國五年發行以來已治愈多人衛生諸君幸弗忽諸

▲定價　每盒一元　每打十元

經售處　大連華西藥房　華泰葯房　廣生堂號　德記西棧各處藥房

止咳保肺片

此片能潤肺化痰專治乾咳痰咳虛咳實咳濕痰寒痰氣喘氣急等症大有奇效
▲定價每盒二角

揚製氣痛散

此散專治肝胃氣痛吐酸作嘔肚飽氣悶胸膈鬱結積食不化等症均立服立效
▲定價每盒二角

萬應揚公膏

此膏能排膿生肌止痛拔毒凡下疳橫痃癰疽惡瘡爛脚凍瘡一切潰爛均可搽之
▲定價每盒三角

救疫萬靈水

時疫痧症最稱危險惟用此水治之眞有起死回生之功比十滴水等藥品靈驗百倍
▲定價　小瓶六分　大瓶一元